泰東日報
發行所 大連東公園町十七 株式會社泰東日報社
定價 壹個月金壹圓五拾錢 零售每份六錢
廣告 [illegible]

解決中國問題三部曲
由淺而深達眞正解決
好富中國大使館情報部長廣播

【東京廿六日國通電】南京帝國大使館情報部長好富正臣氏二十五日午後六時三十分由AK電波以「中國問題之眞正的解決」爲題廣播演說要旨如左

好富情報部長

大東亞戰爭、是自中國事變起至中國事變終結之謂、此即中國問題解決時、始可實現大東亞建設意義是也、所謂中國問題之解決、究指向如何事項歟、其共有淺意義之第一次的解決與其次之第二次的解決及最深有意義之第三次的解決之第三者、最淺意義之解決、是日華兩國之關係之恢復平常狀態、汪主席之國民政府、還都南京締結日華基本條約、當兩國之外交關係復活時、則中國問題、已略告解決、然而限於重慶政權、若仍繼續抗日中國問題、倘不能謂爲解決、以故在此抗戰徹底的粉碎後始有中國問題之解決、此是其第二次的意義之解決、現在帝國傾注全力、殲滅重慶政權之粉碎與華北共產軍之彈壓、若言其現狀與將來之觀測先關於重慶政權、帝國政府、一面遮斷各種援蔣路線、同時再加以經濟的壓迫、以期重慶政權之內部的崩壞、更於他面與此並行強化國民政府、於國民政府治下和平地區、建設王道樂土以使其對重慶側之抗戰結局爲中國之不幸、使用此二種方法、顛覆政權、以日本所提倡之日華提攜只不過使中國化爲半殖民地爲解決之中國獨立故始終採取抗戰之立場、然而此中國爲獨立而抗戰之、戰爭指導原理、在大東亞戰爭勃發以後、已失其意義、使重慶側發生極大之思想的混亂、於其心理上、招來極大之動搖大東亞戰爭、乃是爲解放中國及亞細亞而戰者、當全亞細亞民族特應須逢千載一遇之亞細亞解放戰之秋、推重慶究應與亞細亞敵人之英美共同妨碍亞細亞之解放與否問題、業已顯變、以故重慶政權之抗戰原理、其維持已非常困難、此按事實觀之、在中國英美帝國主義的據點、即英美在北京、天津、上海等之駐兵權、亦已被奪並奪取其租界、而後以此返還於國民政府、英美之治外法權、亦事實上撤廢、重慶側之所謂中國之獨立解放日本已代重慶實行矣、目前英美曾讓與撤廢在中國之治外法權、但在日本已將英美帝國主義的據點驅逐完了之後之今日、僅其有名無實之聲明、於中國並無何等之利益、此事實、於重慶與英美協調爲民族獨立而與日本戰爭之彼等的戰爭指導原理上、被以極大之混亂、再重慶以英美爲民族獨立擁護者、互相提攜、自稱爲弱小民族獨立而戰、然而英美之所爲、無一不是爲自國之利益、波蘭、挪威、荷蘭、比利時、希臘、猶哥等、小國悉因捲入戰爭而滅亡、更向伊蘭、派駐軍隊、占領法領叙利亞、馬達加斯加、馬地尼加島、更對印度之獨立運動、加以彈壓、即英美側、擁護民族獨立之結果、反而爲其自國之利益、盡力威脅民族之獨立、尤其當英國對印度獨立運動、加以彈壓時、重慶側、依其從來高唱擁護民族獨立之目標下、勢須擁護印度之獨立、然在他面、又不能反對英國、因而陷於矛盾之立場、此思想的矛盾與困惑之狀況、按重慶側各報之論調、當可明瞭、然重慶政府自體、今尚未達到即時向我方提議和平之狀況、其理由、原以重慶、當日華戰爭勃發時、即進行使英美、捲入戰爭之工作、因之情勢之進展、一如彼等之希望、日華事變、進展而爲大東亞戰爭、大東亞戰爭、又遂成爲世界大戰之一環、即重慶政權、以爲必實現彼等希望之國際情勢、其外交的立場顯著強化、再重慶側、具有此戰爭必待英美側窮極而後勝利之錯誤之認識、因之在世界大戰終結前、因何所苦而考慮或有與日本講和之必要、以以上之意義、重慶在世界大戰終結前、其和平之提議、在其立場上、有相當困難、據觀很難達成所以帝國政府、今後對國民政府之強化及和平地區建設、更必傾注全力、加以協助、藉以向中國全地民衆表示日華提攜之模範地區、同時今後更必強化對重慶之軍事的、政治的壓力、以期重慶側之內部早日崩壞、如能成功、則重慶政權、恐徒自體高喊抗戰口號、而在其治下之人心、必要離反重慶矣、現今之重慶政權、已如砂上之樓閣、或將從根基上、漸々瓦解、其次即爲中國共產黨之現狀、共產軍自日華事變以來、漸次擴大其勢力、自稱有正規軍二十數萬、共產黨員八十萬、平素對共產軍、因華北派遣軍屢次的討伐、並覆滅其重要據點、預以多大損害、但共產勢力、未能澈底的由華北全域驅出、所以共產軍時、常有盤踞於中國中部江西省山岳地帶之時、所以蔣介石曾前後實行五回的討伐、尤其第四回、以六十三萬大軍、努力討伐、但結局却遭失敗、而第五回、却改變從來的軍事主張、以政治七分、軍事三分之政策、在共產軍所盤踞之周圍地區公布善政、藉以把握人心、而後以七十萬大軍、衛底共產軍之本據、將共產軍由江西省逐往西北方、如斯可知欲討伐共產軍、則必須以把握人心爲先決要件、方可成功也、所以今後爲掃蕩華北之共產軍、必須置重點於政治工作、而後再把握華北之人心、使其趨向於我方、否則恐難成功也、第一次世界大戰後、因大戰中之困難人心荒而惡化、以致歐洲各國勃發共產運動、而此次之大戰、較比第一次大戰之規模、尤爲廣大、所以民衆之困窮、亦超乎第一次大戰以上、所以此次戰後、當然亦必須注視、赤色地區的出現倘若自英國、經由俄國、自西北路線、直及華北的共產地區的一片赤色地域、當眞出現時、則底確是由於共產革命、而負担保衛亞細亞重大使命的帝國的一件不可輕視的大事也

所以帝國當第二次世界大戰尚未結束以前、必須徹底的粉碎華北的共產軍、以期將亞細亞全土由赤化中救出、如以上所述、如能將重慶政權及華北共產軍徹底殲滅時則中國問題、可以應刃而解矣然而中國事變、乃爲中國與日本提攜之開端、亦可謂挽救中國之唯一餞道、對於此點、必須徹底認識、但爲實現日華之共存共榮、則應披髮仗劍、奮起戰爭、剷除中國民衆之抗日思想、竭力實現思想的轉換、如果重慶政權、餞實瓦解、然而在中國民衆之心底、依然潛藏抗日意念恐亦難能達成眞正之日華提攜也、於是所謂中國問題之解決者、更不能言及矣、試觀中國民衆、所以心懷抗日意識者、第一主因、乃爲蔣介石十數年來所實行的系統的抗日教育結果、所以現在不僅不能將排日教育之影響、完全由中國民衆心中解消、即所謂日華提攜、極難實現、所以將來如何可以將抗日教育之影響、澈底解除業已成爲當前之重大問題、現且已受抗日教育洗禮之民衆、欲使其急速轉回者、更屬困難、所以目下對十歲以下之純眞無垢的少年施以新教育者或可能成爲解消影響的捷徑、亦可謂爲日華提攜必須經過之唯一道途、尤其是在社會、或家中占中堅階級份子如能如此實行、則解決日華問題、比較更能容易、例如一九一七年俄國革命勃發之時、迄今已二十年而革命當時之十歲少年、現今日正是三十五歲、彼等恰爲俄國之中堅份子、亦即史丹林政權之基礎、所以此次國民政府所開始之新國民運動、恰是同樣的對中國少年、施以新教育、待二十年或三十年後、完全可以成爲中國中堅分子、於是則富有眞意義的中國問題解決、也必能實現、此亦正是歸人第三次的中國問題解決的意義、當玆新國民運動展開之同時、我等對於中國、應以慎重態度、加以深甚省察、如果再有敵視蔣介石之抗日政策所利用的行動、可以急速是正、並對中國人心之把握上、更加一層的努力、是爲必要的反省、如今日本所担心者即「[illegible]者、或勝者俱是必要的反省、無拘是強國民衆之心思轉換、能成功否、中國問題能解決否、更而日本對大東亞建設能成功否?」等問題耳、現在日本民族、正期待實行世界歷史的一大轉換、而對此大使命達成上、有所貢獻者、我等應有深甚感激之理念、日本民族、更應打成一片、勇往達成神聖使命之途上邁進、是所至要

中央、華北提携益緊密
汪主席空路抵北京
對大東亞戰爭之中國協力全體的推進

【南京廿六日國通電】汪主席應華北新民會長王揖唐氏之激請與華北日華幹部交驩兼觀察華北各方面並爲出席二十七日在北京擧開之新民會第三回全國聯合協議會、在褚外交部長、梅實業部長周南京市長、陳行政院秘書長及隨員隨從松井國府顧問亦同行、於二十五日午前十一時五分由南京出發空路飛往北京

【北京廿六日國通電】往訪華北之國府主席汪精衛氏、二十五日午後三時三十分由南京空路飛抵北京西郊飛行場、受王華北政務委員會委員長以下各省市長、日方岡村北支軍最高指揮官代理、安達參謀長、大使館北澤總領事、興亞院華北連絡部內田企畫部長、喜多首席參事官並意大利公使館參事官、林總領事部長出迎下楊某々

【南京廿六日國通電】國府汪主席今次往訪華北、係還都以來最初之擧、持有如左諸點之重要意義

一、本此次訪問中央與華北關係臨政治、經濟、文化各方面更加一層緊密化

一、新民會從來與國府具有不即不離關係、雖對中央明確積極的援助態度、但以此次、訪問機會合法的協力體制遂益確立

一、關於東亞聯盟運動大關中國總會、與新民會間意志疏通之道、對今後中國該運動發展上劃一重大時宜由茲該運動遂邁向全國的伸展機運

一、主席此次訪問、係基於華北側屢次熱意而實現者、於是中央華北關係更呈極密接明朗、故對大東亞戰爭之中國協力、亦必作全體的推進

王駐日大使赴任
於外交團歡送中登車啓程

駐日大使王允卿氏在李外交部大臣及駐京外交團之歡送中於二十六日午後三時二十五分乘鳩號快車離京、而就赴任之途、聞王大使之到達東京、乃係二十九日午後三時二十五分云

發揮家族外交眞諦
王大使出發前談話

駐日滿洲國特命全權大使王允卿氏、於廿六日午後三時二十五分乘鳩號列車離京經朝鮮赴任、當出發之際、發表談話如左

敝人拜受駐日大使之大命、玆於本日赴任、按諸日滿兩國之關係、自係爲特殊一體之緊密關係、因大東亞戰爭之進展、則兩國之政治經濟等更形增大絕對不可分之關係、吾之信念、本爲徹底所謂「家族外交」之眞諦、且以至誠一貫之覺悟、以期完遂重責、竭力奉公、並深望官民一體、與以支援是幸

羅將軍將以優勢之大軍
取蘇伊士目指西亞

【斯得哥爾摩廿六日國通電】北非戰線自福軸軍一氣突入埃及領內以來、即呈膠着狀態、因二十三日夕刻起開始之英國尼羅軍攻擊、復又頓然活潑、廿五日綜彙各地到達之情報、英軍此次攻勢、似爲冬季作戰開端、該方面戰鬪、不僅爲北非地方、似包含大陸全域乃至蘇伊士運河地帶向西亞方面擴大之形勢濃厚

一、北非福軸軍及英國尼羅軍限軍久呈對峙狀態皆進行有力增援部隊及武器、彈藥補給俱爲大規模作戰準備、[illegible]勢力增進更爲顯著、對於最近福軸軍猛擊馬耳他島及英國空軍遠征襲北意大利熱那亞者、即可明瞭、尤以福軸軍傳出千地亞西西里島方面以有力空軍部隊向此戰線移動

一、福軸側作戰目標、只限定尼羅河流域、或更出以大規模作戰而進出蘇伊士運河地帶歟、刻下尚難判明、惟聯合國側觀測、現在北非方面集結之兵力、福軸軍方面較聯合軍遙々占優勢、是以羅美爾將軍今年冬季勢必致在西亞大作戰、或將以蘇伊士運河爲目標亦未可知

一、對此、聯合軍似亦將躍起對羅美爾將軍作戰出以制之勢、在阿拉伯地區之今次攻勢、似即爲此牽制作戰之一、一方在另一方面亦頗行出以牽制的活躍即聯合軍、對達喀爾之攻擊態勢爲其一也

英軍襲熱那亞

【里斯本廿六日國通電】路透倫敦電、英軍於二十四日夜前在四十小時內、對熱那亞港灣施設及米蘭市街、實行四次極猛擊云

赤軍拚命防衛
頭焦爛額其狀慘極

【莫斯科廿六日國通電】從軍於史丹林格勒第一線之蘇聯新聞特派員、廿五日報告赤軍最後之悲痛防戰情形如下

史丹林格勒市內第一線之戰場、由窩瓦河畔起算不過六百米、乃至八百米程度、殘存工場之中、仍有多數傷者、在砲擊轟炸下、不斷不休、繼續殊死作戰、一面修理大砲、戰車、及其他武器、一面將戰死之砲手、自射大砲、如某地點、有九百名武裝勞働者、編成大隊對德軍戰車突擊、作最後抵抗、老人及婦女、皆從事掘戰壕並舖鐵條網、熊々戰火、蔓燃及變電所、有不斷者、即引冷水噴頭、再赴第一線

敵機襲香港未逞
兩架隊落餘者狼狽逃去

【香港廿五日國通電】廿五日下午、敵機八架、空襲日軍完全制空權下之香港、經我空地兩方之激擊、狼狽逃去、當時我航空隊、與敵機演成壯烈空中戰、擊落其二架、爰錄香港總督部發表如左

◇香港占領地總督部發表(二十五日下午七時卅分)我飛行機、迎擊敵機、確實擊墜其中一架、另一架、冒黑烟而墜地、我方全機無事返還基地

【香港廿六日國通電】二十五日午後、敵機飛至香港上空投擲燒夷彈數個、當被日軍航空部隊並防空砲火所擊退、關此香港占領地總督部發表如左

△香港占領地總督部發表(二十五日午後四時三十分)十月二十五日午後三時三十分頃、有以大型飛機八架編隊之敵機出現於香港上空、因我飛行部隊防空砲火之射擊敵機只於高空投擲數個燒夷彈當即被擊退、敵機周章狼狽往西方遁去、損害極爲輕微云

民心安定信賴皇軍

【香港廿六日國通電】敵空軍廿五日下午出現香港上空、已被日防空鐵壁擊墜其兩架、等情已誌前報、玆於廿六日侵曉、敵又以四機編隊、來襲香港、投下炸彈數顆、遁於北方似此兩度空襲、皆已失敗、爰錄香港總督部發表如下

△香港占領地總督部發表(廿六日下午二時)廿六日下午一時半頃、敵機四架編隊、又出現香港上空、但經我防空砲彈砲火之射擊、急向北方遁去、雖投擲炸彈數個、但被害極小云

【香港廿六日發國通】磯谷香港占領地總督、二十六日午前視察香港M、C工場及香港各區役所、親視工業復興狀況及民生實狀、對產業戰士及下部行政機構担當者、有所激勵、又是日工場、役所及一般市民雖遭敵機兩度襲來、民心仍極

智利新閣議
與樞軸國關係可確定

【里斯本廿六日國通電】智利新內閣書記官長魯努努發表、新內閣預定二十七日開初閣議、並陳述在前述閣議席上將協議緊急內政問題、又費南狄士新外長、在該閣議席上必說明新內閣外交方針、對於智利政界似有何等重大決定須愼重視、據觀察該新內閣性格、與樞軸國關係或已有決定的確定亦未可知

維杏也空襲警報

【維杏也廿六日國通電】廿四日午後維杏也突發空襲警報、繼有一國籍不明飛機、由哥車站上空飛來、對該站以機關槍掃射負傷三名

敢覽林

◇德軍猛攻蘇軍死守之史丹林格勒、而蘇軍之最後據點赤色十月工場、終爲德軍所突入、且占領其大半、其整個占領、固在目前期不遠、不禁既予窒之

◇「印度協力英國戰爭」是印度事務相阿梅里之談話、然而印度正在企圖獨立、反英運動、如火如荼、此種談話實屬無稽、事實俱在、其誰欺、欺天乎

◇印度獨立聯盟本部加以辯解、謂絕無其事、可是不待辯解、任何人亦不能聽信阿梅里之談話也

◇重慶舉國參政會、各黨派補多不出席、僅有將派參加、實屬乾燥無味、其會而不議、議而不決、決而不行、乃勢所必至

◇蔣介石在參政會上、發表演說、力稱由英美及其他民主主義國家合作、以求最後之勝利、一方國內要團結一致並實行國民總動員法使國民俱參加兵役、簡直是夢話

◇民主主義國家群之猙獰早已暴露、其不能合作到底、自勿待言、若使國民盡行參加兵役、豈非驅民於死、況重慶內部和平運動、彭湃而起、其厭惡繼續抗戰者、有[illegible]人哉

埃及戰線再呈活潑
聯軍全毀於十字火砲下

【里斯本廿六日國通電】自九月上旬以來、歷七週間已成膠着狀態之埃及戰線、因二十三日夜英第八軍開始反擊、頓然呈活況、據開羅來電、二十四日英中東軍司令部發表確認該事實如左

英第八軍在空軍擁護下、開始攻勢、目下展開激戰中、再同日海軍當局亦公表地中海艦隊對馬沙馬多港灣、已開始攻擊、對此英軍之攻擊、羅美爾元帥麾下之樞軸軍、猛烈出以攻勢、目下於耶爾阿拉敏南方加達拉濕地帶、兩軍間展開激烈之死鬪

英機犯瑞士領
向英提出抗議

【伯爾尼(瑞士)廿六日國通電】瑞士政府關於英空軍編隊數次飛翔瑞士領域上空、侵犯中立事件、二十五日發表要如左

二十四日夕刻及夜瑞士領空權再受重大侵犯、即午後五時前後由意大利方面飛來之英機二十五架、沿格爾考班至丹德米吉線越境通過瑞士領更入夜由午後九時至十時二十分間一同、由十一時至翌日午前零時三十分間一同、合計有二十六機通過瑞士領、侵至美斯克線西側北部地區此爲最初、瑞士當局午後九時國內各地當即發出空襲警報、繼於午前零時三十分地上防備亦立即開始行動、政府對以上英機中立侵犯、已向駐英公使發出訓令使其對英國政府嚴重抗議

耶爾阿拉敏南方激戰
英中東軍及海軍均發表確認

【柏林廿六日國通電】據德軍司令部廿五日發表、在埃及戰線之英軍、作熾烈之砲擊後乃在全戰線施行大規模的反擊、並在有力的空軍掩護下、以其步兵機甲部隊爲動員、目下展開激戰中、而德意軍除擊墜英軍飛行機二十架外、擱挫英戰車多數云

【里斯本廿六日國通電】據開羅來電廿三日夜以來出以大規模反攻作戰在埃及戰線之英第八軍、對堅固防備之樞軸軍第一線陣地、在空陸呼應下繼續猛攻、惟至二十五日正午前、尚未有大戰況進展之報到、玆據路透通信前線消息、羅美爾軍由海岸線、至加達拉濕地帶六十餘公里全戰線、構築大幅地雷原、故其突破極不容易、聯合軍到處觸及地雷原、同時並遭羅美爾之十字砲火、遂陷於苦戰中、又聯合國側此次反攻、曾大肆宣傳稱以迄今未見之完全裝備的機甲部隊出以攻勢等語、因空軍掩護地上部隊之攻擊、曾遭樞軸空軍反擊、故聯合軍地上部隊、專依戰車企圖突破樞軸防備線、二十四日夜終夜兩軍間、演激烈砲擊是以、兩軍戰車部隊主力激突亦迫於目前

德軍乘勝殺抵窩瓦河畔
占領斯達爾塔科夫北郊

【里斯本廿六日國通電】據到里斯本當地之情報稱、突入赤色十月工場之德軍、經果敢反復突擊後、終將此地攻略、因此史丹林格勒市之二十六區中二十四區完全歸於德軍手中、攻略赤色十月工場之德軍、繼並到達窩瓦河沿岸、在南北展開戰線、擴張陣地成功、在南部正對赤軍燃料倉庫猛攻中、該倉庫既已起火、但赤軍仍據此起火之廢墟繼續頑強抵抗、又在德軍楔形陣最尖端後方部、殘存赤軍仍企圖反擊但經德軍突擊隊完全掃蕩、總據點包工場殘存大部隊、似亦因北南下側家屋群而來反擊之赤軍之德軍殲滅

【柏林廿六日國通電】據德軍司令部二十五日發表、史丹林格勒戰線德軍粉碎赤軍反擊、占領斯達爾塔科夫北郊

【里斯本二十六日國通電】赤色十月工場完全占領

赤色十月工場完全失守、只能踞於市內二區之中、史市實已等於完全失陷、因斯、史丹林格勒及莫斯科之英美記者、關於戰事沈默、足証史丹林格勒之運命即將結束、而倫敦之英國各報自二十四日以來、關於史市之重要性、極力過小評價、例如

一、東部戰線、已非主要戰場、西亞及北非戰線、始爲未來之冬季決定的戰場

一、史丹林格勒攻略戰、德軍損失甚重、於次期作戰大有不利

一、赤軍戰鬪力、由於英美補助、仍強而有力、不因史市之喪失而斷損

意在表示史市失守之不足介意、然於德軍之行將南下或攻英本國、則現惴々不安云

△德軍司令部發表

【柏林廿六日國通電】德軍司令部發表

一、史丹林格勒市之德軍、經激戰後、占領赤色十月工場之全工場施設、其餘僅格納庫一棟

德潛艦沈敵船
達二十一萬噸

【柏林廿六日國通電】△德軍司令部特別發表、刻出動於波兒浪險之大西洋上之德國潛水艦、在加拿大沿岸特里尼達島、剛果河河口、附近等各水域、襲擊敵護送船團、擊沈商船十六隻合計十萬四千噸與驅逐艦一隻、此外敵商船三隻與驅逐艦一隻、亦命中魚雷大受損害

第二戰線時期已過
英前陸長哀鳴

【里斯本廿六日國通電】據路透通信德文朴特電息、前英陸長貝利夏、二十四日在德文朴特演說、言及第二戰線開始時期既已空過、玆錄演說大要如次

一九四二年度宜於歐洲實行協同作戰之時期、既已空過、當蘇聯戰線之活潑戰鬥行將中止之現在、而於西部歐洲展開第二戰線等說、殊屬非是、聯合國使戰略單一化期再調整者乃現下之急務也、德國現對聯合國之攻防、乃以體戰略不得統一化之戰、[illegible]取勝利、吾儕宜以調整對戰略之不同意見、然後爲全體捨去部分的害利關係、則戰爭之將來、不勝寒心

南非總理之侈言

【里斯本廿六日國通電】路透通信倫敦來電、南非聯邦總理史末志、二十四日於倫敦舉開之南非聯邦關係者會席上、謂聯合國之開始反攻時期已迫眉睫所述如左

戰爭開始時、我等亦未準備充分之協力、而竟惹起與世界最大武力而戰之戰爭、開戰後最初三年、頹勢挽回、頗難期待、我等除爭扎於我等陣地而外無他、然現對壓倒的優勢之敵軍試鍊與忍苦之時期、已成過去、聯合國轉爲反攻之時間刻々迫近

速正過去錯誤
澳外長言明

【里斯本廿六日國通電】舊金山來電澳洲外長伊巴特、二十五日以「日本是恐懼之國」爲題再度堅稱東亞戰線大略陳述如左

美國一部、對日本實力作過小評價此誠不得不謂爲時代錯誤之甚也、吾等對於蘇聯主張歐洲戰線第一主義固不加非難但澳洲主張東亞戰線第一主義亦無受非難之理由、蓋由吾等不顧受第三國攻擊之損害亦決非利己的、澳洲國防正按計畫進展中、惟因大東亞戰爭之軍需品生產却呆滯之感

時評
英美兩國之實際的合作

玆據最近幾日來的海外情報稱。新聞倫敦中的南非首相斯馬之。連日與英國邱吉爾首相晤談。強硬主張於地中海方面。取積極的攻勢。而邱吉爾的意見亦如此因而兩者意見。已趨於一致又傳埃及方面的樞軸側派遣軍。一轉從來的攻勢作戰而爲守勢。故於地中海海岸及加大拉低地一帶。集中強有力的軍隊。更於該戰線上。埋設地雷與鐵條網。設備鐵壁之陣

以上的報道。或係出於猜測。是否屬實。固不得而知然徵諸自八月以來英美側的動向。其於蘇伊士運河及西亞方面。積極的開始鞏固陣地的防備。一方計畫對埃及的樞軸軍。採取一大攻勢。吾人今日觀察英美軍在西亞並西非方面的動靜。則已看出他們一致的方策來了

南非首相所以極力主張對地中海方面的樞軸軍。採取攻勢者。不屑說。那是因有美國與英國合作。兵力較爲雄厚之故。不然英首相亦不敢贊同此種主張。如此看來美國與英國之於今日。是實々在々的合作起來了、並非是虛張聲勢、爾詐我虞的合作故吾人須加注意

當英軍侵略法領的馬達加斯加島時。美國與英國之實際合作的態度。已經暴露了出來。所以我們以前關於西亞諸重要地域。有美軍上陸以爲美國計畫着手整備非洲大陸的輸送路等。是美國有意奪取英國的地位。始務力彌補英國在世界戰場上之不足。又以爲美軍進駐印度並西亞諸國方面。以及美軍在太平洋作戰。以英國屬領澳洲爲根據地。是在用心奪取英國在海外的權利。亦即認爲美國將變成英國的承繼者其實。以目下的情勢觀之殊爲不然。他們乃是實際的合作。其間似無任何猜疑

蓋美英兩國之在今日。祇在一心一意。想要在戰爭上獲得勝利。現在已不容許其間爾詐我虞的權術了。例如先是史丹林首相。關於第二戰線結成事。發出爆彈的聲明時。英美兩國都以同樣的態度臨之。並未有英東美西的情勢。便可知之

故吾人當此建設大東亞共榮圈。倘有英美擾亂的今日不能將英美視爲二人的事。吾人應與同盟國更進一層的團結。以對付英美

德川侍從昨日行動
視察宏濟善堂碧山莊中試等地

德川侍從、二十六日午前八時四十分由旅邸出發視察碧山莊苦力收容所、大連船塢、中央試驗所大[illegible]機械、正午在星浦大和旅館晝食、午後視察大連一中、宏濟善堂、及在周水子飛行場舉行之滑翔機操縱訓練、養老院、是日日程於以終了午後[illegible]時返抵旅邸

福爾摩斯探案集 柯南道爾著(價一・五〇、郵〇・二〇)

陳査禮探案(價一・五〇、郵〇・二〇)
怪手印 茜蒂著(價一・五〇、郵〇・二〇)

陳査禮探案 桃色慘案
魔術殺人 柯南道爾著(價一・三〇、郵〇・二〇)
以上四部探案小說事故離奇出人意料展開偵探家與兇徒鬥智激戰一大場面

交際花 茜蒂著(價一・〇〇、郵〇・二〇)
描寫黑暗的都市裡一位摩登女子受了時代的薰染以致墮落後改過自新到鄉間去了

酬世文件大全(價二・〇〇、郵〇・二〇)
內容包羅萬象適應各界日常之所需內分文件詩聯題辭公文用語婚喪慶餽交際契約以及一切等等

暖流 康克爾著(價一・五〇、郵〇・二〇)
以速滄作背景描寫大陸的故事這是康先生一部戀愛史

女性手冊 關鍵譯(價二・〇〇、郵〇・二〇)
汕頭粉面奇裝異服不能算是時代的女性必須要探討眞正實際知識該書本着提倡女性文化廣義的教養價値有優生學生的解說是科學結婚的指針

生育寶鑑 王榮芝著(價二・四〇、郵〇・二〇)
該書出於產科專家之手內容分妊娠生理產褥生理產婦的產後育嬰常識以及生殖器之構造受胎原理妊娠胎兒變化生理體位雙胎之生理胎兒男女性的決定分娩日期豫測法娩產之過程初產產前之準備產後之養生嬰兒疾病之治療等々內容詳盡不勝備載並附五色生理圖數十頁實一部生育之寶鑑也

函購者請利用振替或小爲替郵送迅速決不遲延函索目錄附郵四分即寄

大連市尾上町四番地ノ一
實業印書館
電話三五〇九八 振替大連八二七

大東亞省及各勅令案 內定十一月一日公布

【東京廿六日國通電】關於實施大東亞省設置內外地行政一元化並行政簡素化等之諸勅令案、決定於本月二十八日之樞密院定例本會議上、一括上程審議、此旨已由樞府側發出通告、故政府方面、亦積極進行諸般準備中、而二十六日定例次官會議席上、曾由森山法制局長官、詳細報告關於大東亞省設置及行政簡素化之官制諸案、樞密院審議經過、同時關於今後之處理、更進行慎重之協議、但該諸勅令案、似乎待樞府本會議可決後、再附議於三十日之定例閣議、而後於十一月一日公布、即日實施之、又當日因係日曜日、所以官報號外公布之、關於其先例等、目下法制局方面、正慎重研究中云

宜研究應付智利轉向 定例次官會議山本外次說明

【東京廿六日國通電】二十六日之定例次官會議、午前八時舉開、首由森山法制局長官關於樞密院對大東亞省及行政簡素化之勅令案、審議經過詳細報告、次由山本外務次官關於最近之智利動向、說明智利政府、自先日之政變以來、不幸轉向反樞軸之方向、且智利乃濱於太平洋之國家、我方對其動向亦具深甚之關心、爲應付一切之場合、進行必要之研究之旨、繼由奧村情報局次長、以爲向西南亞細亞宣傳工作之一、報告最近開始伊蘭語放送之旨、同九時半散會

日本人爲勇敢强敵 美國民無決意安得不敗 美報論述

【布宜諾斯愛列士廿六日國通電】八月二十八日附華盛頓某報著論以「戰爭之日本」警告、美國民力言日本國民之優秀性與鞏固的決意、指摘國民一般、依然缺欠對戰爭之確固的決意、謂爲美國敗績之原因、要旨如次

據搭交換船克里浦斯爾姆號由東亞歸國者報告、此際與日本之戰爭、非打消於短期間內完遂之希望不可、此等人一致的見解、即日本人乃不屈不撓之强敵、且有耐長期戰、獲得最後之勝利之決意、即親與日本軍戰鬪、而歸來之美陸海軍人的意見、亦同樣是認日本軍有卓拔戰鬪能力、並對美國民之不理解對日戰爭有更較努力之必要、多表遺憾、歸朝之外交官中、時訓率直表言者、即原香港駐箚美領事沙島諸德、彼觀日本軍攻取香港、衷心贊讚日本軍將兵之繼續與放胆、及自己犧牲之精神、然一般美國人、依然無有爲遂行決以定死戰爭之覺悟、惟此無自覺、始爲美軍至現在仍爲日本軍所敗之一理由也

香港組慈善會

【香港廿六日國通電】爲謀新香港復興與民衆福利化、今將展開救濟貧民營救運動、爲此組織香港華人慈善會、香港占領地總督部市來民治部長、關此於廿四日與華人記者團會見席上、披瀝該會創設之意義、及日本皇軍之誠意、因之華人及第三國人間、俱甚感激云

美海軍兵員總數發表

【里斯本廿六日國通電】華盛頓來電、美海軍長官諾克斯、二十五日發表美海軍兵員總數、據云美海軍現地約百二十萬人中、正規軍兵員百萬人、海兵團二十九萬人、沿岸守備兵十萬人、今後仍有增加

美國九月中之武器貸與實績

【布宜諾斯愛列士廿六日國通電】據華盛頓電息、大總統秘書安利、二十四日會見記者團、關於美國武器貸與計畫實績、有談云、九月中之武器貸與實績、武器貸與各國之物品一項即達六億四千三百萬美元之新記錄、其中五億四千四百萬美元之物品、業已交濟、其中百分之七十五爲軍需品、此係美國對於武器貸與計畫一個月間供給物資中、最高者

清苑自衞團綜合訓練

河北省保定清苑縣、於皇軍援助下、上月初旬以來、强化保定市北南地區鄉村自衞力、實施自衞團及婦女會訓練中、自十八日於某部隊長元川縣顧問外關係者等列席下、舉開綜合訓練、廿日以大再、大安村、傅家營三地區爲最後、圓滿終了、就中大安村、傅家營之婦女會、自衞團訓練狀況、尤其佳良、皇軍亦甚稱讚（照片即婦女會與自衞團）

三風運動及中共今後動向 毛澤東獨裁益强化 肅淸黨內惟有日趨衰微

△三風運動之起因

大東亞戰爭勃發、可謂預期之事、而予中國共產黨以大衝動、亦係事實、彼等提倡保意之自己流理論、以至好機到來、即爲聯合國側宣傳之謀略宣傳而躍起、但皇軍該戰爛熳、大東亞戰爭勝、任彼如何担造宣傳、而在此嚴然之事實前、亦難如何、因聯合國側之敗退、成爲決定的事實、則中共之苦悩、亦隨之加速度的發現、一方在爲中共唯一抗日據點之華北、皇軍於大東亞戰後、一層更强化戰力行使、致彼等所呼號之「大陸上之日軍兵力減少」、僅爲夢想、由於皇軍應大作戰、而完全表現矣、尤其與皇軍作戰併行、而實施之政經、文各種工作之浸透、致最重視之一般民衆、悉起離叛、此擾區、治安地區之前景不同、即彼等理論矛盾之實證

如新聞紙上屢所載記、重慶駐在中共代表周恩來除名、爲獲得西北邊境地盤之喧嘩、黨員非黨員之爭擾等、中共內憂外患、不得不改變陣容、其初崩手、軍事的以精兵主義、經濟的以增產、政治的以簡政主義標榜、施爲重、軍、與區民衆協力、但現實之事態、與此目標毫不一致

惟現出理論與實際不同之矛盾、故中共、中央、再展開新理論、極力打開難局、此即實施三風運動之原因

△理論的根據

何爲三風運動之理論根據……本年二月一日、當中共山東分局幹部大會、同分局政治主任朱瑞（毛澤東直系）在該大會席上陳述如次

吾人應取、對主觀主義與形式主義、何故即主觀主義議現實、嚴正自己、形式主義過於把捉現實而忽略本質、此乃惟予吾人之工作以大損害也

此演說立即傳至延安、而毛澤東以朱瑞之論爲基礎、更以其評述之辭、在二月二日延安之中央黨校開學式發表之、即學風不正之表現、即主觀主義、黨風不正之表現、即宗派主義、文風不正之表現、即黨八股（反黨的文治修飾主義之謂）也、爲治病救人計、有嚴格匡正學風、黨風、文風之必要、即、學風之匡正、在於根絶主觀主義的空想理論、僑排除宗派主義、非顧及大局、努力與大衆保持迴聚、及昂揚共產精神、而斷予排擊黨八股不可、即以新語「整風」理論唯一武器之中共、又以「三風運動」之新語表現於世上、

△三風運動之主眼

此三風運動、究竟以何爲具體的目標？如前所述、大東亞戰勃發後、中共之指導理論與實踐工作之矛盾、暴現出國際情勢惡化、戰力極度低下、物資極端缺乏、如斯中共中央猛烈批判自己之結果、捣乘從來無統制之擴黨擴軍、盡力於在職幹部之再教育、黨員之再檢討、充實邊區（彼等之蘇維埃區）內諸施設、以此種爲前衞（黨員）與後方（民衆）之辨証法的統一、而在各地開始實踐

同時在四月三日、延安本部稱三風運動爲「四、三決定」正式公布、固然此於一般大衆、僅爲馬耳東風、然三風運動所重視之黨員的再檢討、立予黨員以行異常的衝動、全黨動搖無法防止、以致招來黨內離叛激化之逆效果、總之三風運動之罰、即「毛澤東獨裁强化」之別名也

且觀中共歷史、李立三就職以來、屢次獨斷專行、致有李立三、張國燾等有力者除名、至於內爭、皆爲毛澤東之獨裁强化也、即目下所謂第三國際之權見、曾俄派頭目周氏、一擁多年結緣之俄派勢力、亦係爲打倒所傳之周恩來除名、亦係以由於實施三風運動、而防止黨內動搖之謀策也

△今後之動向

對於三風運動之實施、如中共中央、稱「此非退卻、乃不退卻而向右轉也」

彼等所謂之科學的理論、亦在正常之現實事態前、動作不靈、彼等巧妙的轉移惡化、致黨內士氣弛緩、國共相剋激化、民衆怨嗟、中共幹部、刻不安、四、三決定公布以來、已四月之今日、三風運動之成果、即於中共（延安）猶然留俄派或稱知識階級派之一派、在各地方處分反毛澤東黨員也、一方抵觸激進新展開、由此與國際路線……

逐次眺於安逸、怠惰、冀西地區、爲招開三風運動大會、强行徵用民衆財物、壓迫如實發揮不良黨員之本領、爲民衆所怨恨

當中國事變勃發、呼號「抗日人民戰線統一」、以重慶軍國共合作爲表面强化、既總蘇聯勃發、以「反樞軸戰線統一」之號呼號、安然與英、美、荷等資本主義諸國協調、大東亞戰勃發後太平洋反日統一戰線結成、而與無恥之甚、日民族之中共、無服克服矛盾之理論、推退隨情勢之變化而巧弄共產主義也、

以現況以爲無論第三國際如何、蘇聯如何、共今後的動向、將如何？……

其一西北工作不成功、依然局於陝甘寧邊區、而自立之二策也、以抗日人民戰線統一爲呼號之中共、一方、非與重慶軍之服力爭衆不可也、刻今之現況、惟有自己步消耗、其理甚明、如前者能於西北邊境尋覓活躍、恐怕至難、故現在除陝甘寧邊區外、一步不能伸出之中共、止有日趨衰微矣

……後的行動、任何人亦皆知也、惟集中理論鬪爭之中共幹部、相信亦無不知此之理也、由斯可知彼等之苦悩如何深刻矣、國共關係、宛如水與油之不相容、該彼等亦了然在日、以矛盾爲矛盾而放棄之、打開局面、與非汲汲强化獨裁主義而永生存不可、之中共今後的動向、果將如何？即按以上之略述、亦可分明矣

完成國防國家體制一大强力 國民勤奉局誕生 在民生部舉式開局

國民勤勞奉公局之開局式、於廿六日午前十時、由于民生部大臣、源田同次長、牛田首任局長、及其他關係官列席、在民生部講堂舉行、首先爲國民儀禮、滿篇奉讀國本奠定詔書、于民生部大臣訓示、次爲牛田局長答辭、然後三呼萬歲、至此意義深遠之國民勤勞奉公局之開局式始行告終云

滿洲中央銀行改組 卅日舉開委員會 委員長及委員均已任命

語改正滿洲中央銀行法第四十三條、於公布該法之同時、廿六日以經濟部大臣之名義、命滿洲中央銀行改組委員長、滿洲中央銀行改組委員會、委員本、再改組委員會、三十日召集、以決定滿洲中央銀行新定款、及處理其他由於該行改正必要之事務、任命委員長及其他任命如左

任命委員長阮振鐸 經濟部大臣 阮振鐸

經濟部次長 青木實
同金融司長 樺山龍一
同商務司長兼貿易司長 生駒淨
總務廳企畫處長 楠見義男
同主計處長 伊藤博
同法制處長 宮本武夫
司法部民事司長 [illegible]
滿洲中央銀行總裁 [illegible]
同副總裁 [illegible]
滿洲興業銀行總裁 [illegible]

測量局長更迭

國務院廿六日、辭命測量局長更迭爲左（十月廿六日附各通）

測量局長 中島九平 任總務廳參事官（簡一）

陸軍大佐 大川命介 任測量局長（簡二）

大川局長略歷 東京市出身、現年五十五歲、大正二年十一月陸軍砲工學校高等科卒業、同年十二月任工兵中尉、同九年八月任陸地測量部部員、同十四年五月陸地測量部本部課長、同十五年三月工兵少佐、昭和八年中佐、同十一年八月陸地測量部池測形科長、同十三年三月工兵大佐、同年七月關東軍測量隊長、同十七年編入預備役以至今日云

勞働者待遇改善 意總理發表新政策

【羅馬廿六日國通電】當二十五日法西斯羅馬進軍二十周年紀念日、莫索里尼總理、予確立戰時自給自足有貢獻之勞働者、年限定五百名、並附與賞品、公表關於改善勞働者待遇之左記六項目的新政策

一、創設戰時勞働者章、交與勞働者、追求支給半月分或一星期間分之工資、又對爲補充男工而勞働之女工、按其薪資與六成乃至七成之臨時增給、對礦山勞働者遣地下勤務者一日支給五意圖、地上勞働者一日支給二意圖之獎勵津貼

一、對老齡年金之恩給額、增二成五

一、勞働者應召中、勞働保險等爲債務

一、應召之家族津貼倍額

一、統一勞働者保險機關

一、對爲國家徵用之小工場的……

德芬簽訂物資供給協定

【柏林廿六日國通電】據芬蘭政府廿五日在柏林簽署……

通貨政策劃期躍進 國府收回蘇浙皖舊法幣 財部布告禁止行使及携帶

【南京廿六日國通電】國民政府爲統一幣制、自本年六月八日在江蘇、浙江、安徽三省及南京、上海兩特別市開始全面交換舊法幣以來、新幣展開活潑流通、其後在滿洲分撥大量流通新幣之同時、已節々舉其效果、舊法幣之滲透、在南京及蘇浙皖全地域、施行舊法幣禁止使用之措置、……國民政府財政部、定自十一月一日以降、禁止舊法幣之行使及携帶、……

廢止苛稅鞏固治安 努力建設培養國本 楊湖北省主席施政方針

【漢口廿六日國通電】湖北省武漢更生四周年紀念日、湖北省主席楊揆一氏、以「武漢更生四周年、今後之施政方針」爲題、二十六日發表談話於左

省政府成立以來、至今日三個年間、因戰行焦土政策、爲戰火犧牲之壯丁數十萬、流離入境不下數十萬、家屋、財產、貨物、古蹟又多被破壞、幸省民憤報稱、……

懷柔與壓迫併行 重慶極力向西北邊疆策動

【廣州廿六日國通電】最近重慶政權、狂奔西北工作、二十二日在國民黨組織部、多數招待重慶在住之邊疆人種、關於邊疆問題及西北開發、交換意見、一方外交部任命魏良焱爲西北特派員等、以作懷柔及……策動

宋子文回重慶

【里斯本廿六日國通電】路透通信重慶電、重慶政權外交部長宋子文、廿三日自華盛頓歸還重慶、宋氏自客歲十二月就任外交部長以來、大部分任期均羈逗在華盛頓、以擔當重慶政權與美國之連絡、此次歸任、大總統羅斯福、並托蔣介石之親書

宋會見蔣介石

【廣州廿六日國通電】重慶來電、外交部長宋子文、二十五日午後一時半謁蔣於重慶、定二十六日夜與蔣介石作重要會見

駐印英司令訪問羅卓英

【里斯本廿六日國通電】據新德里電息、印度駐屯英軍司令官廿五日於視察印度北東地區之軍狀途中、過重慶軍駐屯地訪問重慶軍司令官羅卓英會談

邵力子何事奔走至莫斯科

【斯德哥爾摩廿六日國通電】據路透通信莫斯科電息、駐蘇重慶大使邵力子、二十五日由莫斯科出發赴古比雪夫、會謁莫洛托夫外務人民委員長、該大使預定一個月後歸渝、又該大使此次行動與駐渝蘇聯大使歸國相關聯、頗惹各方面之注目

了然錄

快將週年之東亞戰局

◇大東亞戰爭、自去年十二月八日、快將一週年、戰局業已形成長期戰、初期大東亞戰爭一多、其間日本在東亞地域獲有絕對不敗之地位、……

松井興亞同盟副總裁過大連

大日本興亞同盟副總裁松井石根陸軍大將、……廿七日經由天津赴滿

風雨之夜

趙恂九作　焚年畫

第十七回（165）

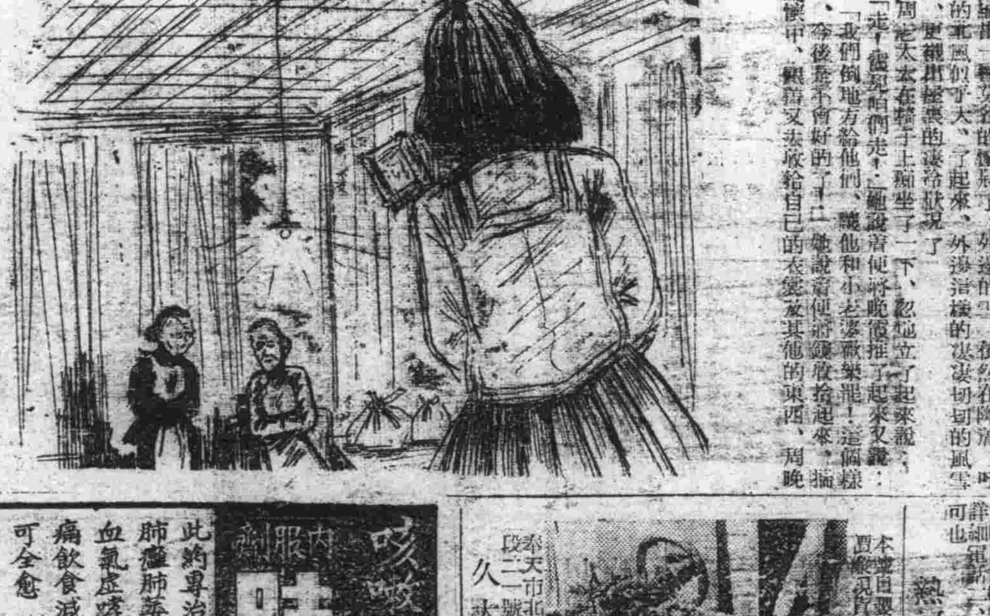

[illegible]

咳嗽吐血 各期肺病
內服劑 肺病靈藥
此藥專治男女老幼咳嗽疾喘各期肺病五勞七傷肺痿肺萎氣管炎肺結核百日咳疾中帶血大口吐血氣虛哮喘四季咳嗽春冬犯病經年不愈病腸刺痛飲食減少寒咳火咳等症速服此種專方藥品准可全愈　價目每小盒五角 大盒貳元 服用法藥盒內有說明書
各地大藥房均有經售　無貨時請向本號函購
發賣總行 奉天市大南街三段 欣榮大藥房

當日止咳 益肺丸
新大陸藥行

家庭福音 生命與健康
幽怨佳人
孽冤鏡
說說笑笑
宇宙書局

奉天市北陵區安民街一段二一號之十三
久大鐵工廠

採用　熱河省警務廳

援房職工　滿洲伊藤組事務所

運轉手募集

電話

泰東介紹欄

百萬

長生醫院　內科小兒科專門

中央旅館　大連常盤町二

儲蓄安東縣之底力
合作社契約八十二萬餘
呈突破契約儲蓄目標額

【安東】[illegible]……額已達……十二圓……月現在……十三十……月末之……總發揮[illegible]

圖行政滲透
二次村長會議

【安東】[illegible]……三、……四、國……六、……遙拜……九、詔……（庶務……縣……致辭……指示……十六、質疑事項。十七、懇談。十八、閉會辭（行政科長）十九、向日滿國旗行最敬禮。二十、閉會

主要議案如左
關于糧穀出貨徹底監督之件。關於生必反專賣配給改善之件。關於愛國農產物出貨者棉布希望多量配給之件。關於薪炭牡牛希望配給之件。關於供出河邊樹木希免砍伐之件。關於婚嫁喪葬要望特殊配給酒布棉花之件。關于農產物應提高價格與物價均衡以濟民困而資增產之件。關于預備勞働報國隊員棉衣地下足袋配給之件。關于柞蠶種繭自家採買之件。關于糧穀定期分區出貨之件。關于學校後援會結成之件。關于村吏員待遇改善之件。關于村務發展自體監察之件。關于屯牌強化以期村政發展之件。關於隣保組織強化活動之件。關于屯長待遇改善及教養訓練之件。關於要望村公所之語學講習班之件。關於國兵民籍係增加雇員三名之件。關于村吏員訓練及監察之件。關於村稅滯納處理之件（下略）

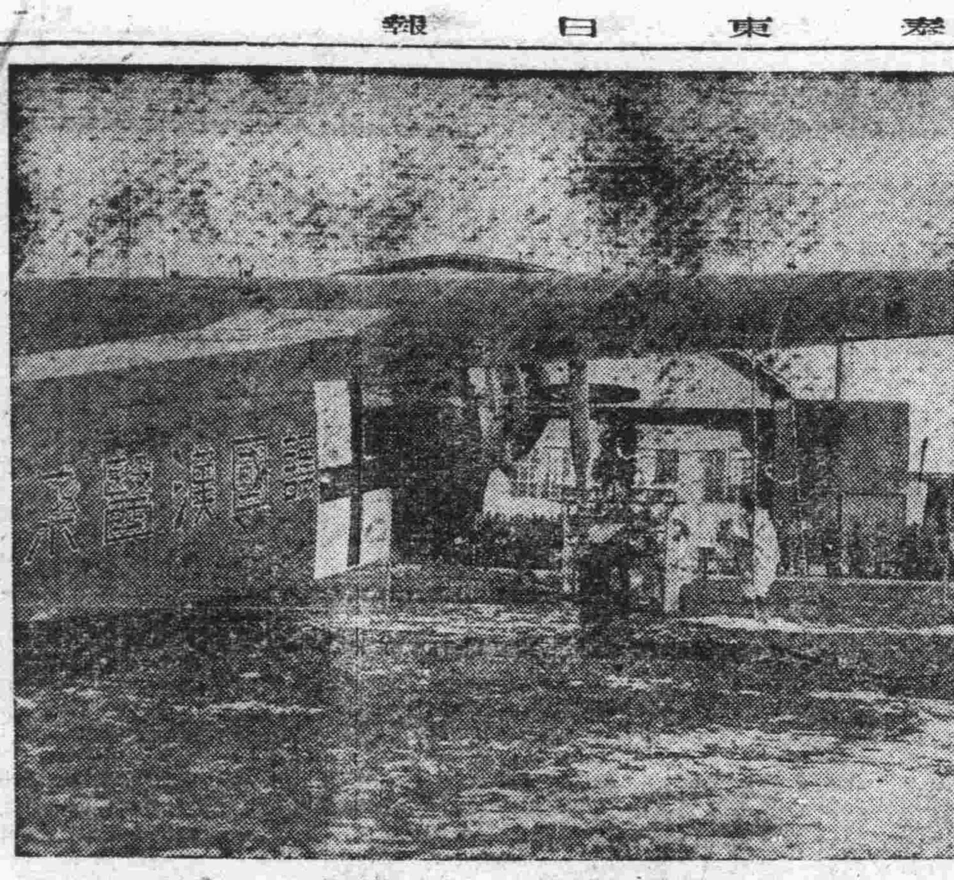

建設工作突飛猛進
唐山市容煥然一新

【唐山】唐山市長于文成氏蒞任以來。對於市政範圍之事悉心擘劃。力謀改進尤注重本市路政之調整。已往坎坷不平之道路。如車站馬路及南北道門間之牛橋街現均修成石子瀝青路之平坦大道。行人車馬莫不稱便。頃又着手興修便宜街及市署路日內即可竣工市容更覺煥然一新云

省特別宣傳班
冀東任務完成

【唐山】河北省公署在五次治運展開伊始。爲針對冀東道之需要。特組織特別宣傳班。由省署宣傳處第二科々長柳子東率領來唐。在連絡各方及援助下。於本月三日起。活劇電影。放送等組。分赴冀東各市縣從事宣傳工作。放送組由七月至十一日在豐潤。玉田等縣工作後還保定。音樂組由十一日至十六日。在唐山。豐潤玉田等地舉行。電影組分在臨楡。撫寧等縣放送。工作進展均甚順利迅速。頗爲圓滿。是以提前相繼工作完畢分別返保。該班經省訓練處之指示。將於日內再來唐山。各組混合表演佳奏。以收宏效云

市署及各校推行治運
注重文化工作

【唐山】唐山市公署及本市各校館。爲協力實踐治運。而收宏效起見。對於歷次治運。均以全幅精神。致力於宣傳指導工作。是以各校館師生。及全市民衆。咸能明瞭歷次治運意義及目標。尤以第四次治運期間。各校館文化工作。更爲緊結。取效品節。茲値第五次治運展開之際。該署特擬具推進文化爲左

甲、關於普及日語教育者
一、成立日語講習會
二、附設日語速成班
三、強各校日語教學
四、行日語演說比賽會
乙、關於溝通中日文化
一、舉辦中日學生文化作品觀覽會
二、舉辦中日學校師生相互參觀
三、舉辦中等學校々長教官懇談會
四、召開本市各小學校々長。館長座談會
丙、舉辦兒童健賽比會
丁、強化奉公隊團及識字運動
戊、強化村民指導
己、加強利校師生瞭解本屆治運之重點徹底實踐
一、各校館教職員學行朝會及週會輪流講演
二、各校分別舉行講演會

灤縣力謀物價減低
嚴禁商人囤積居奇

【唐山】據灤縣消息。該縣公署自十月八日。開始第五次治運以來。積極本着四大目標推進。茲鑑於第三目標「減低物價」一項。關係國計民生。至重切要。除已實施公定價格明碼制度外。分令各警所隨時嚴査。倘有操縱。囤積。及高抬物價者。定於嚴懲。並爲宣揚一般商民。奮力協助治運事。免罹法網起見。爰特於轄境各區。遍貼佈告。剴切曉諭俾衆瞭解眞義。而各凜遵云

華影公司攝製
在灤治運影片

【唐山】河北省公署特別宣傳班。柳子東一行日前來冀東道區內各地巡廻宣傳工作。成績良好。該班在冀業經完成。已相繼返省。電影組復於昨抵唐即開始工作。再赴豐潤。玉田等地工作。定本月廿六日完結。又華北影業公司以省宣傳班工作情況。有攝製影片以廣宣傳之必要。該公司定於本月廿三日赴灤縣地區照像。經整理後。即配給所屬各地影院放映。以廣宣傳而收宏效云

護國漢醫藥號機
盛大舉行獻納式

【新京】披瀝全國漢醫者之赤誠。滿洲中央漢醫會。並滿洲漢醫小賣配給組合。向國軍獻納患者輸送機之獻納式。廿五日午前十時。於新京國軍飛行隊飛行塲。隆重舉行。當由國軍側邢治安部大臣。軍事最高顧問等關係官出席。獻納者側計有宋志華。秦慶芝之滿代表及由地方來京之漢醫會員。漢藥組合員。共九十餘名。並關係來賓于民生部大臣等多數參加。屆時一同着席。開會如儀後。行國民儀禮。祭儀。命名之儀。祭儀。由獻納者側宋秦兩代表。致獻納之儀。繼則爲關於獻納經過報告。治安部大臣向獻納者贈予感謝狀。軍事最高顧問祝辭。來賓側于民生部大臣祝辭。獻納者側少女向獻納機贈呈花束。然後開始獻納飛行機之試驗飛行。並供覽演習。最後舉行祝宴。於全體三呼日滿兩國萬歲聲中而閉式矣

再該機命名爲「護國漢醫藥號」云「照片爲獻納機」

安東省各縣警察官
十日附異動發令

【安東】安東省警務廳十月十日防發表省內委任警察官異動令滿系關係者如左。桓仁縣警佐徐萬程任安東縣警佐。桓仁縣警佐劉維國任岫岩縣警佐。岫岩縣警佐洪國藩任桓仁縣警佐。岫岩縣警佐王德三任鳳城縣警佐。鳳城縣警佐劉子安任岫岩縣警佐。寬甸縣警佐夏正富任桓仁縣警佐。寬甸縣警佐黃賓泉任鳳城縣警佐。安東縣警佐呂玉琳任安東市警佐。安東縣警佐巴延緒任莊河縣警佐。莊河縣警佐劉江儒任安東省警佐。安東省警佐孟慶麟任莊河縣警佐。寬甸縣警佐周丕智任桓仁縣警佐。安東省警佐單忠義任鳳城縣警佐。安東省警佐牟洗忱任安東市警佐。安東省警佐趙乾梓任安東縣警佐。安東省警佐周春志任安東市警佐。寬甸縣警尉徐慶保任安東市警尉。岫岩縣警尉高起雲任安東省警尉。安東市警尉錢永盛任寬甸縣警尉。安東省警尉于國陽任岫岩縣警尉。安東省警尉姜介民任鳳城縣警尉。安東市警尉補胡學清任安東省警尉補。安東市警尉武寶生任莊河縣警尉。安東市警尉林永祥任鳳城縣警尉

進級異動者

安東省警尉補王鳳彩任安東市警尉。安東市警尉補周士勤任安東省警尉派爲安東省地方警察學校教官。安東市警尉補周元同任安東省警尉。安東市警尉補陳正耀任鳳城縣警尉。安東縣警尉補鄂振芝任岫岩縣警尉。安東縣警尉補高元正任鳳城縣警尉。莊河縣警尉補汪德本任鳳城縣警尉。鳳城縣警尉補高多三任岫岩縣警尉。鳳城縣警尉補馬廣恒任莊河縣警尉。鳳城縣警尉補王景隆任安東省警尉。岫岩縣警尉補趙起凡任鳳城縣警尉。寬甸縣警尉補于雪年任安東省警尉。寬甸縣警尉補都基良任岫岩縣警尉。安東省警尉李桂馨任安東省警佐。安東省警佐徐騶喜任安東省警佐。安東省警尉高級三任安東省警佐。安東省警尉董日陞任安東省警佐。安東省警尉吳玉璐任安東省警佐。安東縣警尉于高志任安東省警佐。莊河縣警尉郭鐵岩任岫岩縣警佐。岫岩縣警尉何德身任安東縣警佐。鳳城縣警尉葉鴻逵任寬甸縣警佐。寬甸縣警尉姜瑞之任安東縣警佐

省外轉出者

安東市警佐瀨戶口秀俊。鳳城縣警佐武內正志。熱河省轉出。安東省警尉野堀春雄。安東市警尉百崎夫。桓仁縣警尉大丸精次與安東省轉出

安東省助產士
合格者已發表

【安東】安東省下助產士考試如既報在十四。五兩日已考試完畢經省保健科詮衡結果合格者發表如左

薛淑文。趙祥榮。丁淑貞。馮貴顯。逄麗華。劉國珍。江錦文。高淑清。趙玉琴。張雅珍。郭恩榮。高峻峯。黃春榮。丁素清。趙顯榮。張春媛。張清賢。劉純志。張貴琴。李秀峯。高秀峯。顧秋華。何延喜。張瑞琴。沈佩環。田秀閣。佐久間。孫儒珍。徐方舟。赫奉連。孫重光

期確保戰時物資
採暖期 省下實施防火週間

【安東】戰時下爲期物資之確保防火災於未然。安東省下自十一月十五日之採暖期起始亘一週間。定爲防火週間。一般省民必須體得防火之重要意義注意。預防火災之發生省公署目下準備中。八年度全年省下火災發生總件數二四五件。燒燬屋數五三一戶。損失總額一百二十六萬千餘圓內安東市火災發生件數一百三十件燒燬戶數。一百七十六戶損失額八十七萬七千餘圓上記火災多係自體注意之過失而自身損失財產。又影響於鄰右及社會之安全。殊屬遺憾省民宜一體協力預防火災。使其不發生以免遭受重大之損失云

檢舉神靈會功勞者
授與特別功績賞
在地方檢察廳舉行授與式

【安東】康德七年二月安東省警務廳特務科員得知端緒之滿洲國最初次之純粹思想事件所謂神靈會事件。由特務科長並後藤特高股長以下之不眠不休活動。檢擧松岩清信美國宣教師及其他一組七十七名。於本年二月全事件已竟結束。並已發表對其功績顯著之後藤特高股長授與警察最高章。又對特務科長以下授與省長表彰。今又由奉天高等檢察廳長對沼田（前特務科長）今泉特務科長後藤特高股長以下二十三名授與特別功績賞。於二十日恰値事件因緣之防諜強化週間第一日於午前十一時半在安東地方檢察廳會議室由奉天高等檢察廳村上次長來臨。以及望月檢察廳長。今井地方法院長角田警務廳長代理正岡警務科長以及其他列席之下。擧行其授與式首先國民儀禮之後。由村上奉天高等檢察廳次長對受賞者代表今泉特務科長授與賞狀一場之訓示對此由今泉科長披瀝對違背國體思想犯獻身致全力加以檢擧。一掃此種信念爲答辭後賞狀授與式終了

爲期警察陣容強化
安東縣警官異動令

【安東】安東縣警務科爲謀管內警察陣容之強化起見。已務令關於警尉級以下警官異動如下

警尉唐瑞亭命五龍背警察署九連城分所長。警尉姜學璞命北井子警察署外勤監督。警尉楊玉麟命北井子警察署司法主任。警尉杜殿霖命鐵甲房身警察署司法主任。警尉補薛鴻臣命龍王廟警察署勤務。警尉補于德卿命龍王廟警察署勤務。警尉補原九川命龍王廟警察署勤務。警尉補梁春田命警務科警務勤務。警尉補宮萬英命鐵甲房身警察署勤務。警尉補孫恩波命警務科特務股勤務。警尉補張俊夫命鐵甲房身警察署勤務。警長曲國權命北井子警察署勤務。警長周大運命龍王廟警察署勤務。警長周孝書命鐵甲房身警察署勤務。警長王惜先命警務科司法股勤務。警長楊永林命警務科司法股勤務。警長馬振泰命警務科司法股勤務。警士韓云志命警務科司法股勤務。警長吳川榮命五龍背警察署勤務。警長于明芝命鐵甲房身警察署勤務。警長于仁權命北井子警察署勤務。警士施崇仁命警務科警務股勤務

命企劃室勤務　白政 克己
旗保安衛生股長警佐　馬 耀宗
命經濟保安股長　吐默特中旗警佐　敖地 巴斯
命保安衛生股長　錦州省保安科警尉　中原 治信
命經濟保安股勤務　錦州保安科警尉補　伊藤 和喜
略命警務股勤務　旗庶務股長屬官　王朝岳
調錦州省官房人事科勤務　旗農林股長技士　蔣基本
調吐默特左旗勤務
以上康德九年十月一日發令
命民生股長　錦縣 技士　大江 米松
命農林股長　錦州省農林科 技士　青柳 武
命農林股勤務　興城縣 技士　瀧澤 正
命殖產股長　旗經濟股長 屬官　金澤榮治郎
命實業科附兼務　旗視學　荒木 義男
命教育科附兼務　旗民生股長 屬官

安東省下各市縣
將展開防諜行事

【安東】省下各市縣協和會本部。當防諜強化訓練週間。均基於省本部之指示。自十九日起至二十二日止。首先召集青少年團並分會役職員擧開所謂指導者層之防諜訓練講習會。使該等指導者返回分會或街村指導一般之防諜。啓蒙工作。以益形鞏固槍後國民之必勝信念。並使具有斷然擊破間諜之自覺又各縣亦與安東相同分令國優。國高各學校學生作防諜之繪畫送交縣本部然後於適當塲所陳列。擧行展覽會。刻正在準備中云

空閑地生產之野菜
開品評會及即賣會

【安東】空地利用並空閑地利用之鄰組個人蔬菜栽培者爲動員以期蔬菜增產並品質向上以及啓發栽培知識而謀技術向上之第三回安東市蔬菜品評會並即賣會。由安東市公署主辦之下。於三十。三十一日兩日在協和會館小禮堂擧開。△出品資格者包含市內一般之生産並空閑地利用之蔬菜栽培者△出品種類各種豆菜。瓜。根菜類以及其他△出品詳記分區氏名於三十日午前持至會場△審查由今井市經濟科長爲審查長省本農林科及省興農合作社聯合會係員爲委員。斟酌品質形狀管理及其他嚴重實行審查參觀三十日午前中即賣除參考品於三十一日午後一時實行之△授賞特等一、一等五。二等十五。三等三十。其他一般多數。賞狀賞品授與式於三十一日午後三時擧行

產業實業
科長會議

【安東】省公署實業廳於二十一日至二十三日三日間。假市內協和會館召集省下各市縣產業實業科長。開催產業實業科長會議。協議產業實業部門各關係問題云

開發地下埋藏資源
安東省極積施行

【安東】安東省殖產科富饒山股長預定自二十三日起。約十日間視察寬甸。桓仁兩縣下埋藏之地下資源石綿。金。銀礦之開發狀況。而兩縣下石綿礦區六地方及其他金。銀礦亦有相當埋藏量。爲期此積極的開發。省方以富股長之視察報告爲基礎。而置重點於特需用着手開發計畫之具體化云

王稅捐局長轉勤

【東豐】本縣稅捐局長王彭庚氏。歷豐三載。對於稅收成績卓着。前奉省令榮轉太安縣不日即可前往經地云

吐默特右旗
人事異動

【朝陽】旗公署爲適材適所計近對內部人事異動如下
命庶務股長　旗庶務股　屬官　佐々木敬之
轉庶務股勤務　旗企劃室　屬官　張玉芳
錦州省　屬官　遠藤 文守
命行政科附　旗民生股　屬官　王 哉、欽
命財務股勤務　旗文書股　屬官　井上 喜藏

敖漢旗理善分會
成立紀念

【敖漢旗】理善會於民國時代戒烟公所地址在本市北街公所廳舍妨礙官街。故行廢止。於康德三年本市街整理時。因爲縣官方留村公所北鄰地俾使另修。因素無經理之款。以致延遲迄今。始行建築新廳舍復呈請新京理善總會援認可成立分會。委派職員數名担當會內事務旗長爲顧問。委任李鳳儀氏爲會長外其他職員四十九名。分担各股事務。新廳舍建築計五間。耳房三間。以外設備桌橙物什等等。業已備整完善。於本月十九日上午十時在理善分會廳舍內。擧行理善會成立紀念式典。官商民參加數十名。開會順序。一、全體入場。二、向國旗最敬禮國歌合唱。三、開會致辭。四、理善會會長式辭。五、分會成立經過事務報告。六、來賓祝辭七道德會女師講演戒除片精神暢旺而切能富家强國人民如能順應國策。即能即時將烟癮剷除至下午四時閉會

殺人潛逃終被破獲
海倫縣警務科樹立奇功

【海倫】本年八月間鄰縣綏稜雙泉村界內。曾發生驚人強盜。殺人案被害者爲安古鎮開拓團工頭伊滕氏。犯人當時逃匿。乃有逃往海倫縣界消息。本縣警務科聞訊大張警網。由封科長指揮之下搜查結果。將匪徒三名一網打盡。案情破獲爰誌破案情形如下

匪首桑奎政名王淸水廿六歲。呼蘭二道溝人。外稱匪二名均在安古鎮伊滕組作工。因平日與工頭伊滕氏銜怨並見財起意三人乘伊滕氏不備暗下毒手。用斧砍死。除將財物刧掠一空外。復搶去伊滕自衛用手鎗一支。當即相偕逃匿無踪。綏稜縣警務科聞訊。一方搜尋匪犯。一方通諜各鄰縣緝拿。海倫縣警務科據報。全體以不眠不休精神。張開警網。本月十四日午前十時。山田特務股長偵知匪徒潛伏海西村附近。立即召集韓警佐率特務郝廣喜侯延璽孫顯武牟占元等五名。當日午後六時赶往該村。大事搜查。果將盜匪桑奎逮捕。並搜出手鎗彈藥。但以從匪二名尙逃往東邊村。乃由韓警佐率部下數名尾追於後。乃一併捕獲。綁送來縣。以待懲治。如該搜查班可謂破案迅速云

詐欺犯被捕

【奉天】大東警察署司法刑事趙作實金成二氏。於日昨午前十一時許。執行犯罪搜查勤務中。行至北關區小北街二段一一三號門前。見有滿系男子一名。甚行可疑。赴前盤問確知爲不肖之流。遂捕本署復詳細詢問。始自供爲詐欺犯名劉啓閣。年卅歲。現住奉天市北關區大北街五段九十二號無職業。有阿片嗜好。無收入。該犯屢計憲兵隊給劉姓幫忙。詐欺不諱。前後共有七次計有住戶包青和等被詐現款拾餘圓。於康德八年八月初八日起。至同年九月廿九日。被詐七次共計國幣二百餘圓云

道路愛護團長
榮受表彰

【朝陽】旗當局。以自康德八年道路愛護團結成以來。各村道路補修狀況。較前成績頗有可觀。欲期此後愛路精神及作業之逾益徹化徹底。特對優秀團長給予表彰狀。並賞獎金各一封。以示鼓勵。計榮受表彰者。氏名如下

七泉村　侯萃符
腰營村　梁維藩
召都巴村　李紹吉
蟠龍村　楊子閣
鏡山村　張繼曾

整理義倉滯納
招集職員會議

【德惠】本縣當局。爲期義倉職員素質向上及整理滯納起見。所以由十月廿日起至廿三日止共四日間。招集全縣十六街村。義倉事務担當者。齊集縣署檢討一切。由地方股屬官郭壽先。朱世學。丁輔延等主催其會議地址。在西六緯路協和分會。其各街村職員氏名如左記。德惠街。姜永福。徐乃成。夏家村。曲辞和。達家灣。朱慶熙。菜園村。丁日富。大靑嘴村。李九天。劉家村。宋延棠。天台村。孫繼長。郭家村。隋文鄉。岔路口村。五臺樹桐。朝陽村。姚天富。五村。尹景文。雙山村。馬治先。城子村。吳東陽。大房身。李忠良。松花江村。林永恩。楊樹村。王慶軒。該職員等。均係少年英俊。辦事誠懇。經此會議之後。不僅對義倉滯納處理得體。而對一切事務。均能順應國策。而盡槍後赤誠云

雨雪降天氣寒冷

【德惠】本街秋季雨水很稀所以農人收割頗慶得手。証知十月二十二日早大雨。晨後大雪一日。遂落遂化。繼而風起頗爲本年度初寒云

興修中央大馬路

【德惠】本街中街中央馬路關係全街之觀瞻。當局注重交通早日堆集大宗石塊。以備興修。於日前由區牌集工修理。不久即可完成。既便交通又壯觀瞻。功莫大焉云

實驗校舍將落成

【德惠】本街實驗校（即中心校）因校舍不足用。曾經吳兆祥校長。與教育當局通絡之下。在縣公署對過。與工建築校舍。現將落成。不久該校即可移入新校舍。至原有之校舍擬俾南街校全部移入云

寫眞業者開會議

【德惠】本街寫眞業組合。於日前在商工會。經該組合長招集同業者會議。爲整理寫眞價格。及一切會則云

玉田五次治運熱烈推展
宣傳班・清鄉工作隊・同時出動

【薊台】玉田縣爲推展五次治安強化運動遵照上憲明令。先期組織玉田縣治安強化運動支部長一人。由縣知事兼任設顧問七人。由支部長聘任。支部以下設總務。企畫。宣傳三班。及清鄉工作隊班置班長一人。隊置隊長一人。副隊長二人。由支部長委任之。頃各班負責人員均已分別委定。於本月十二日午前八時宣傳班及清鄉工作隊全體人員齊集縣署門前。受命出發。井上參事本縣趙日償秘書。告致類訓話。各班員恭聆訓話後始由宣傳第一二兩組長時蔭滯。黃璵區。清鄉工作隊第一二支隊長宋錫恩。趙文斌等。率領於精神振奮意態激昂之下分頭勇躍出發活動云

治強運動期內
香河停止休假

【唐山】香河縣龔縣知事。近以五次治運熱烈展開。工作非常緊張。訓勉僚屬以不眠不休之精神。把握治運核心。勇往直前。故昨通令所屬各組職員。在治運期內。凡星期及例假。一概免掉。照常上班工作該知事更以身作則。每日晨五時起床。夜一時休眠。其餘皆在工作時間。此等精神。洵曠古未有者也

澈底勦滅共匪
實施肅正工作

【唐山】灤縣地域遼闊。爲河北省中最大縣係。北部多山每爲匪共所採用。年來此勦彼竄。終未根除淨盡。實爲模範灤縣推行政令一大遺憾。王縣知事蒞任伊始。即抱定明朗灤縣之決心。數月來。對治安建設工作。費盡心機。以晝夜之勞苦。期圖整個光榮之到來。最近爲響應冀東建設作戰起見。對縣境應辦工程。尤其努力。除極積逐步完成外。並將實施治安肅正工作。以期相輔進行。澈底將共匪一掃清淨。工作伊始並於各區張貼大型佈告。俾使一般民衆瞭解眞像云

彰德發展警政
設立白壁鎮分所

【彰德】本縣第二區境內白壁鎮。距城亘約十五里許。該鎮爲東達內黃。楚旺一帶通行大道。人口頗多。商賈林立地方繁盛。本縣警察所長王仲衡爲加強推行警政發起。確保人民之安寧。乃於月前呈請上峯于該鎮設立警察第五分所。委派王繼斌爲分所長宋哲斌爲所員。該兩警官奉令後。連日在該鎮籌備成立分所事宜。業經大致就緒。並於十月十二日舉行成立典禮。是日計參加者。總所長王仲衡。第二區長劉子和。及該區魏大隊長各武裝團體如儀後。首由分所長王繼斌致就職辭。旋由王所長及劉區長。魏大隊長致訓辭後。舉行宴會。攝影留念云

討伐游匪
獲嘉知事王成雷

【獲嘉通訊】本縣知事兼警備大隊長王成雷氏。爲完成夏防工作使命。除按期率隊與鄰封各縣作聯防會哨外。並不時赴各區肅清僞匪。十月十日午前八時許。偕同指導官暨官警多名赴太山廟與新鄉縣作聯防會哨。行至太山廟西方約半里許。當發覺有僞匪趙濟川。張則大。岳炳宸三部約四百名在太山廟內潛伏。當一面派員連絡後援隊。一面督飭各官警散開前進擊勦。十時與匪部在太山廟西門外。接觸激戰約二小時。匪勢不支。退至幸童。我方急將幸童包圍施以圍勦。至夜九時縣顧問率隊後援赶到。即將匪部擊潰。狼狽逃竄當場斃匪三十餘名。傷者五十餘名云

華北廣播各地治運實績
並指示治運實施之事項

【烟台】華北政委會政務爲加強本次治運之宣傳。特由華北廣播協會。於十月八日起至十二月十日止之期間內。每屆深夜零時起至零時二十分止。施行特別廣播。隨時將中央對治運指示事項。及各地治運實績。詳爲播識。特通令各省市宣傳處及所屬機關。注意如時收聽。烟台市公署已奉到該令。昨特通知各機關云

大阪 株式會社藤澤友吉商店 上海
奉天 株式會社滿洲藤澤友吉商店 天津
（最新出品）
轟動醫藥界・空前的濕布藥
搖旗吶喊的宣傳，趕不上臨症試驗、滲透性的敏銳、他品望塵莫及、止痛消腫的特能壓倒所有的平庸濕布料
感冒、肺炎、中耳炎、牙疼、浮腫、關節疼、外傷、腰病
奇効卓絶 三十分鐘 立見神効
各大藥房 皆有出售
得妙賴此
D.171

神相亞希夷
寓西崗新開大街南頭路東 黃匾即是 電話(三)五七九七

金剛三味法水
能治一千四百餘症
大連市永安街二七〇番地

咳嗽百效丹
補肺防癆內服奇藥 ● 結核吐血救急丹 ● 百效
直達病根剷除癆蟲 ● 恢復肺臟呼吸力 ● 最近
效驗勝於其他葯品 ● 百發百中奇異 ● 有信
痰喘咳嗽功效 ● 自不待言信用
主治
傷風感冒 ● 久咳成癆
努力吐血 ● 痰中代血
大口吐血 ● 五癆七傷
各期肺病 ● 痰喘咳嗽
肺炎結核 ● 唯一葯品
外加郵費四角
總行奉天大東門裡莊王府胡同
西泰堂藥行

若素嚴會掛圖
掛圖郵費
郵費由兌換者擔負，兌換時須將郵費裝入信封一同寄來爲要以郵票代用

掛圖張數	郵費
一張止	四分
三張止	一角二分
五張止	一角六分
十四張止	四角
三十張止	六角
六十張止	八角

奉天市信濃町
若素製藥

文藝

秋租與色情（上）

青楡

（獨幕劇）

人（依登場先後爲順序）

大地瓜　五十歲年紀、忠實的老農

小毛媳婦　大地瓜兒媳、十八歲美麗的鄉村少婦

趙可是　收租者、半都市風的油滑鬼

小毛　大地瓜兒子、粗線條而有魄力的農村青年

趙二嫂　中年婦人

時　深秋的午後

地　大地瓜家里

景　農村里破落的家屋、角落處、結滿蜘蛛網、土牆壁上掛滿灰塵、貼着褪色的年畫、正中有舊式的腿子櫥隨是木板床、右壁一支古舊的板櫃、櫃上散置着破舊傢具、櫃下幾支寂寞的粗磁罐子、左右壁各一門、左門通鄉道、右門通廚室

開幕時　（遠方漂動着大車輪聲、以及車夫「呵」「唷呵唷」地叫喊「大地瓜」坐在木板床上、正吸旱烟、一口烟氣由嘴角漂出後、美麗的「小毛媳婦」由右門上、手持黑色的鐵菜勺蹲到板櫃前、想從磁罐里取豆油）

大地瓜：（把拜烟袋由嘴角拿下來）他媽的！若不是我滴咕地動、這一眼淚的豆油、八月節前、早就會完罐子啦！

小毛媳婦：（翻々眼睛）怎麼？

大：不怎麼！讓妳當心點使用（看不慣地）現在的豆油是金子水、別再大風刮來似地、一個勁地瞎糟害

媳：（不服地、索與就站起身）哼、你白水煮菜等於罵人家八號、人家「趙可是」——竟吃天上飛的地下走的（諷子很急）到您還老土包人家、您沾光啦

大：若不是來催租、您嫣請也請不到人家呀！再說

大：你媽拉皮（離開板床、激怒地）再說、妳再說個六餅？他媽的、年頭大改良、以小反上說給妳一點過家之道、總是滿不服氣地來上八大車

媳：好、好、反正是我不會過（又翻々眼睛）也眞是前世該（「欠」字的意思）你們的、不是多一頓就兒子一頓、整天祇派我底「不」

大：（跺一下腳）妳他媽的混蛋「小毛媳婦」——（左門外漂起車鈴聲、兩人皆向門外觀望「趙可是」由左門上、這男子係爲主人收租的絲敵、到佃戶家神氣十足）

趙：（用手活動一下眼鏡）他媽的一「毯二」底老婆可頂不是貨討租子到犯不上惹氣、可是這東西再的很不說好的、放輕——

大：眞是的、欠人家的那許胡來？（逢迎着、一面又命令「小毛媳婦」）喂、人家趙先生都回來啦、還不把菜趕快做好？

媳：（狠々瞪大地瓜一眼）反正都是您爺們底理、這會您又追命啦！

大：喂（不自然地、低聲）快做吧、小祖宗！

趙：（望門外、故做驚訝地神色）喂、大地瓜！可是可是我底自行車在道上停着哪、你該去照管照管、別讓孩子給亂動、單那飛腰老軋就二百多（一面又彈起袖上的灰塵）

大：（服從地）是、是——我去看車（左門下）

趙：（看「小毛媳婦」要由右門下、便搭訕地）喂、小毛媳婦、可是妳底臉子比去年白、妳底頭髮比去年黑、可是——妳眞出息多啦（假笑「哈哈哈地——」）

媳：（輕輕地媚笑）我嗎？十八啦、趙先生！

趙：可是——（想了一句、但想不起來）

媳：可是又怎麼啦？趙先生您總像——（也說不出來、由右門下）

（「趙可是」寂寞地踱着、廚室里響起「勃勃」地炒菜聲）

趙：（向右門的廚室喊）可是、我說小毛媳婦、妳們底租子預備沒有？

（聲由廚室里漂來「爹說啦、不是求　趙先生緩限嗎？」）

趙：妳爹是「大地瓜」呀！妳說他說不「開十」嗎？妳說是不是？可是——

媳：（由右門探出美麗的頭）趙先生！

趙：怎麼？

媳：您不給他們緩限嗎？

趙：可是妳說呢？（狡滑地笑笑）可是妳進來——

媳：（由右門上、用圍裙揩下額角的汗）趙先生、今年地上了水、今年——

趙：可是妳說我緩限不緩限呢？我應該——

媳：您就緩了他們吧！（撒嬌）

趙：（望「趙可是」底臉）那得照妳！（用手拍着「小毛媳婦」底肩）可是妳照去年漂緻得多了（仰面「哈哈哈」地大笑）可是吃飯時候、我和「大地瓜」一說、妳跟我進城好嗎？

媳：嘿（茫然地、臉上紅暈）趙先生！

趙：你跟我去吧！（靠緊這少婦人、猛親那嫩臉親一下嘴）可是——（由懷里摸出一張十圓紙幣、塞進少婦人底手）

（左門外的道上濺起步履聲「小毛媳婦」慌張由右門下、小毛持酒瓶上）

趙：（望小毛搭訕地）小毛還里酒也配給嗎？

毛：（顯然已覺出點甚麼、故冷冷地）酒是借的

趙：可是到難爲你們、費心哪！（不安地）

毛：嘿！（仍是冷冷地）

大：（「大地瓜」上、茫然地觀望兩人底臉）

媳：（朝右門）我說「小毛媳婦」菜做的眞慢、別叫人趙先生乾等啊！

趙：好說、好說

大：（陪笑地）趙先生、那我們今年的租子——

趙：（屁股放到板床上）這板床搭的到很講究、可是秋後的天氣、一定會涼哪

毛：（酒瓶放到板櫃上）趙先生、我們今年的租子是交不上的、回去和東家說可憐可憐窮人吧！理由是田地上了水、若不——

大：（望「趙可是」不睬、便「小毛」）小毛、你媽個眼、人、營你上　不水

（「趙可是」祇摸撫下巴、思量）

媳：（拖着燒火棍、由右門上、趙先生、回去向東家給求々吧！）

大：（望小毛媳婦）滾！有妳？老娘們家家的硬往前巴結、人趙先生還等吃菜呢！

片刻

黃沙

我將走向另一個地方去時、我在想、我爲甚麼要走、我爲甚麼要離開我那許多東珍貴的友情！——

但、我畢竟已決定要走了、究竟我爲甚麼要走、我將說：「我已主宰不了自己了！」——

我依戀在故鄉的街上、我看不見路旁的燈火、默默中我計算着、我要走了、未來的是甚麼？即將捨棄的是甚麼？我祇聽得疲倦的馬蹄聲由耳邊滑過了

×　×

走近了書攤、意外的我發見了一本波多來爾的散文詩集、迎着月光我邊走邊讀着、讀得我的胸口發熱、索性合上了書、向夜空無告的仰起了頭、似乎書中的鉛字向我的腦膜衝擊、彷彿我在天板上看到了那字句——

「朋友、你愛誰、迷惘的人、是愛你的父母呢？還是兄弟姊妹呢？」

——我沒有父母、更沒有兄弟姊妹！

這詩句老實地攫住了我的心、我在想、我又想甚麼！

×　×

從老遠的地方趕來一個孩子、他提着一壺酒

「您且喝了這杯吧？」

我無語地接過了那杯子、一飲而盡了、孩子不然地望着我、我看得很清楚、他的臉上竟充滿了甚麼希望

有望於詩壇者

弦

近來、從各方面看、無論新詩舊詩、其量數已經顯然減少、所謂詩壇已呈冷落凋零的狀況了推原其故、當不出各刊物的編者不提倡、和作者產不出及作不好所致在文學地位上、詩的黃金時代雖已過去、然而牠究竟是抒寫情緒的無上妙品、感時觸事可以用着牠來發洩、歌哭哀笑亦可用牠來表現、倘愛聽賞文學的人們、根本就不必對詩輕視、然而現在的詩壇、畢竟是冷寂了、當其局者熱心提倡與否、我不得而知、就日常散見的詩來論、無論其爲新舊、吾人總易發生二種感想屬於不大滿意之例、試申論之

以新詩說吧、病在看不懂、不僅整個的意義何在、摸不清楚、就是每行的單句、也有時猜不透、這情形下、只可當做謎語讀了、其實有時尙不如謎語、因爲謎語的範圍、極其清楚、有心人還甚易猜解得之獨這種糊塗詩、一行一行估的地盤不小、而讀了令人謁氣

舊詩呢、却失之平凡幾乎千篇一律贈答酬合詠花吟草之類、試問一棵牡丹花、古人已經詠過千萬遍了、吾人再拾餘唾、不惟其煩、悉心吟詠、即造句凌駕古人亦無意義、何況尙不及十之一呢、倘一再如此即根本廢之、也絕不足惜、故今日的舊詩老調作者、姑不論造句如何格調怎樣、即先視其題目、已使人討厭而欲嘔棄

鑒於以上之二弊、挨着對新舊詩我有兩種要求

一、新詩、務求意義鮮明、使人易於索解、還有、因爲牠是詩、究竟還是吟味的東西、所以希望有韻、以便誦讀

二、舊詩、因爲有牠的光輝歷史、與不可磨滅的理由、我們不但不揚棄牠、而且衷心的希望牠成長、惟在今後發展的過程中、我們可利用牠的外衣、而注入新思想、這正是近來流行語的「舊瓶新酒」一樣他望作者、在這一架播音機裡、要廣播一點今人的聲音、古老的調子滿可以彈完了

以上、算是對近來冷落詩壇上、所抱的星點希望

錢

氷言　122

「要叫他不要我、那也可以辦得到、我從今以後、和他脫離他自然就要傷心、何況他還有兩個老婆、就按現在情形上說、他已經就有點夠了、我要和他脫離、他也不至不樂意、不過這樣想要叫他再拿出多少錢、怕他不能幹我倒有個好辦法、這就用着你了、只要你肯出頭、他不往外拿錢是不行的：

「我出頭又怎麼樣？我害能和他去打仗！」趙振起覺着這是一件要義事、不願意出頭和他爭這麼一個娘兒們所以才說出這麼兩句倔強不耐煩的話、艷雲並不生氣、又笑着說：

「不用打仗、也不用生氣、只要你去對他說幾句話就行了、趙振啓聽她這麼說、才把態度緩和了、又接着問：

「我要對他說什麼話呢？」對他這句問話、艷雲不肯立即明白說出來、她好像是作文章所用的筆法、在這正題之前、先加上一段烘托陪襯的文字、她開口先這樣說「金錢萬能」「金錢萬惡」這兩個相對的名詞、究竟那個是對呢？金錢好比人的血脈、沒有了它、不但功名事業不可期求、生命也要發生危險、古今中外、多少英雄豪傑、因爲缺乏了它、以至困實終身、屍轉溝壑、掙扎飢在寒線上、甚至窮途潦倒、齎志以終、這個是大可痛心的事、所以人們才有——錢是英雄膽、一文錢逼倒英雄漢——這麼幾句諺語、由此足見它的可貴了、它不但能潤育你的身體、擔養你的家族、而堅固夫妻的感情、連緊親友的交誼、賺得社會的地位、博到人間的悲維、也都要賴着它的力量、倘再光而大之、它又可以造福人群、功利萬物、總而言之、它是绝滿的張本、是光榮的因素、由此看來、對於金錢萬能這句話、我們不能不承認它是對的

至說金錢萬惡、乃是因爲一些有錢的人們、把金錢用得不得其當、借着它的力量去爲非作歹、他們不信人世間有眞理、就知道金錢是萬能、因而不惜違法昧良、去盡力搜括、殊不知搜括的數目愈多、作惡的範圍愈廣踩躪人權、玩弄女性、他們認爲這是有錢人應享的權利甚而至於父子斷情、手足絕義、乘結髮糟糠如敝屣、變親戚朋友爲仇敵、也多半都是由金錢惹起來的罪惡、尤其是國人中的有錢分子、對於金錢的用途上更覷得偏邪無理、他們除了

艷雲酒々不斷、說得雖很起勁、但倘無一語說及本問題上、趙振起聽得有些不耐煩、所以並不待她說完、就說出以下這麼幾句、岔她給抑止住了：

「得了！你還是說我們自己的問題吧、究竟要我對他說什麼？請你趕快說出來、我的公事正忙、一點鐘出來三點鐘就得回去！」艷雲這才免去存文、開始談及本問題：

隨感錄　捧

耀辰

捧者、兩手擧之向上也、向上、誰不喜歡向上、因爲當官的、如能向上、能的秩合綠地位便可隨之提高、爲商的、如能向上、他的國幣就能不斷的滙來、總之、無論如何、反正只要向上、就比向下溜的強、但有資本未向上、而強說他是向上、這叫甚麼、在我們俗語中、這就叫捧

捧和拍、於大體上說、好像系出一流、其實呢、本不一樣、拍是合節奏的、有目標的、捧只是擧之向上、而不問被捧的是否需要、不過捧到是學拍的初步、如果能以捧到火候、那麼拍也就不用試驗、而准許入學了

捧人的人、雖然不問被捧的是否需要、但是在被捧的、確是覺得別有風味、尤其是不常被捧的人、猛然經害於捧者一捧、那種得意的味兒、簡直不用提了、這樣說吧、比如正在疲倦的時候、打了一針嗎啡、他能立時使你由麻木中覺得血液循環、週身舒暢、甚至都叫你忘了南北、找不到東西、因爲也有這樣的魔力、所以人們才都歡迎牠捧

好惡之心、人是同情、如家有少爺小姐的、有人說「您眞是好命啊、您瞧少爺的這副像貌將來最低也得是國家的棟樑」、俗語不是說、從小看大嗎、眞的、這一小就代有出息的架子」接着再來一套小姐也是將來的典型母性、對於這一套的胡捧、無論你是怎樣的不聽邪、可是心裡絕免不了是喜洋々的、如果他要這樣說「你瞧你這些孩子、簡直是一個有出息的沒有、男的、好了好了出息一個小偸、了頭更不用提了好了、還不弄個飛牌」最低你也得瞪々眼、週着火性急的、一高興還不止就是幾個嘴巴

世上的人、只有不去捧人的、然而不受人捧的、簡直是沒有、惟其人人受捧、所以才要這樣說、捧是有麻醉性的嗎啡、小心着、別中了嗎啡的麻醉毒性

誰知道

福士幸次郎　心田試譯

汝是一株愚鈍之樹

生葉

長稍

春天來了

汝還會開花發笑

小鳥也爲汝而歌嘯！

×　×

但是汝是一株愚鈍之樹

任汝開出再美地花

任汝招來再多地鳥

汝仍是一株愚鈍之樹！

×　×

葉怎樣地茂盛

稍怎樣地蔚藹

然而這株樹

誰知道他在呆着、天上的一顆星！

×　×

然而誰知道他在呆望　那顆偉大地星々！

純情（下）

笑祝

「你常來麼？」我又點了點頭

「我的音樂煩你麼」我搖平搖頭

我知消他是想說　些安慰的話、但是他却不曉得怎樣說好

我想回頭對他說：「我的悲哀是不可以使你了解的、你太年青」但是我沉默着我對他笑了笑——

他後來告訴我說、底的姊姊也葬在這裡的、他說他的姊姊很美麗的、而且很疼他

他送我在門前、立停了、對我說：「讓我對你說！你比我姊々更美麗——」天眞的孩子呀我晚上夢見了他的姊姊——

第二個星期日、他在墓門口等着我、手裡拿着一大扎花、他分了半給我、他說一半是留給他姊姊的……

我聽着他　在他姊姊的墓上禱告着：「姊々、你碰見你鄰居的先生時、說他的夫人很好的、不要記念」——

我想笑、但是熱淚已遮沒了我的眼睛——

他晚上不再奏那曲子了、他奏的是幽靜的小夜曲—我總是靠在窗上、聽他奏完了一曲方才睡得着——

又一天他的琴聲忽然沒有了、夜寂寞的像死似的我呆々的站在洋台上、但是一點聲息也沒有—我整夜的張着眼、好像失落了什麼似的、第二天我跑出門時、看見他的小弟々在門旁站的

「你的哥々呢？」我悄々的問着

「他病了！」

啊病了！也會和琳一般的死去了吧！我急々的跑在自已房中、幾日來留着的淚完全掉在枕上—我在琳的照片傍爲那青年人祈禱着—

第二天、我採了些粉紅色的鮮花、叫小孩子帶去、慰問那個年青人

在星期日我照例的到公墓裡、但是沒有他的影兒了、我把一半鮮花插在他　姊々的墓上

我說

「美麗的姊々、乞你保佑你可愛的弟々罷」！

等我站起身來、突然看見他站在我後面、臉比前幾天瘦了

「我知道你會代我來的、但是我自己也來了」

我看着他還不十分強健、我對他說

「你怎麼可以出來呢？快々回去靜養罷、別這樣孩子氣」

他却祇是笑着、我不曉得他爲什麼這樣的笑

「妳能回答我一句話麼？」他說！

我很知道他會說甚麼話的但是我很怕　聽這句美麗的話

「快回去罷、我每天送一扎鮮花給你」我說着他忽然把我的手握住了、對我與奮地說

「對我說、妳是愛我的、我知道你是愛我的」—多麼溫暖的手啊！我憶到琳當時也是這樣握着我的手、這是第二幕了！我不敢想、太可怕了、我不能愛他的、這樣天眞的孩子

「我是像你姊姊一樣的愛你好麼？」

他的手鬆了、他把頭沈在自己的手掌裡、他哭淚着說「我不求你像姊姊般的「愛我不要！」

我想把這可憐的孩子抱在懷裡、但是我沒有勇氣、勇氣早就跟琳死去了

我沒有答應他什麼、祇是靜靜的回到家裡、夜間夢見琳悄皮的對我說

「爲什麼不愛他呢？」

我對琳說！

「這孩子太年青了　太年青啊！這年青人是　爲我痛苦了啊！」

每晚照例的候着他　的琴聲但是沒有

我要極救他、我悄悄的捫心自問、我倒底愛着他嗎？好像琳又在我耳傍伴說：

「你是愛他的、比愛我更厲害」

我默默的說

「琳、我是愛他的、像愛你一般的愛他、但是我却不能夠對他說、我的痛苦太深了、他太天眞我不忍心破壞他」

我知道他是在祈禱着、但是已經破碎了的心、怎能和他調和得來呢！

我忽然想起了自　己的妹妹也是個天眞的孩子呢！

我寫信給她說：

「來這裡罷、我們園裡花都盛開了、我呢！請你來做伴—」

妹妹很快的就來了、屋子裡立刻充滿了青春活潑的氣象、安息日、我託妹妹去到琳的墳墓換花、我說：

「倘然看見一個青年人、在鄰墓上的、就把這信交給他」

我信上寫的是：「把你要問我的、請問我妹妹」

但是妹妹回來說、他還在念着我

讓妹妹去了幾個星期日、可是在一個下午、妹妹對我說！

「姊姊、他很愛着你呢？他是何等可愛的青年　啊！姊姊你爲什麼避着他呢」他是在想念你呢！姊姊！」妹妹流淚了

我知道妹妹也是愛　着他的！

「爲什麼他一定要愛着我呢妹妹不比我更美麗　得多嗎？」

讓我去愛他　罷？爲什麼不可以呢？況且我知道自已是愛他的、但看着自已天眞的妹妹又聯想到那天眞的人、我的心比他們老啊！

我寫信把妹妹交給他了

夜裡我收拾着皮箱、我託妹妹爲我守幾日的屋子、我要到母親那裡去住幾天、

在母親那裡、我的心始終沒有靜過一時、我天天在記念着

隔了不久、妹妹的信來了、說他現在已經很愛她了、他們希望她早些回來

這太陽像一塊石頭　似的由山上落下去、在歸途上我又默默的對琳祝告着

「琳！你看我還只是在愛着你呢？」

頭沉沉的底着、怕人看見了我的淚珠

文場中一棵鮮花

大連成德夜學舘的開設

古昔、寫首詩、作篇文、本爲名人學士所獨擅、以牠爲敲門磚、做爲悻取功名厚祿之用的、但演至現在、牠已脫出少數人所把持、而走出向大衆擅手了、這是說文藝的性能、非僅治國安邦、敎養民生的工具而更是人們發揮情感、洩露心性的一種妙品、擴大來說、成爲國民的娛樂嗜好品、都無不可

當文藝已成爲　大衆化的今日、因爲多數青年們所體認了然怎樣利用牠、即如何作出好的文藝來、就成了絕大的問題因爲我們看見了許多人、有志向、肯努力、但寫成的作品、往往全不足取、這固是修養不足、然亦由於我們的方塊字構造得太難、念當得太深了所致讀十年書、不能寫出自已所欲言的話來、不是司空見慣嗎？

很可喜、大連的一個文藝研究夜學舘、竟在應比須町東明學莊處成立了、他是集諸群彥招募學生、以敎授的方式、而與共好者共同鑽研鑽進的、目下、州內的文化界已經大進、劇團樂團、均有人發起、研究繪畫的地方、據說亦已各處、此次、以設夜學舘之成立、不啻在文藝壇中、又開一朵鮮花了、故書之以示紹介（雲）

四民戒烟歌

徐行

官公吏來莫抽烟、爲民表率與模範、國家強弱在官吏、打算禁斷自當先

莊家人來莫抽烟、成癮不顧種莊田、秋收他人十分得、癮者難收半分田

手藝人來莫抽烟、鴉片一抽就算完、活計懶作身體軟、失業乞討無人憐

買賣人來莫抽烟、誤事傷身後悔難、人家完他才買、事事落後更淒慘

紀念孫君（下）

——長眠的周郎——

關鍵

「××婚變」已經出版了銷路尙稱不惡、不知你須要幾本、可在見我信之後寫一確定地址給我、那我立刻便掛號給你寄上、在「實用×××」的預告上我把你的短篇集印上了、我送的名叫「風災集」關於此你看到「實用結婚學」便會知道的、在此我不必贅述、本月中我計劃出三本書、只是印刷所的關係恐怕達不到目的、不然決定印三部、原稿現在已收了兩部、一本是　我譯的「幸福的生活」次「實用結婚學」之後出版、其外便是心田君以前在泰東少年版所譯的「古今東西世界偉人傳」以現代小叢書的資格出版另外一部便想印你的「戰線」或者「風災集」但是按現在說話已經不延蹰了所以只得延到下月的計劃裡、請你在見信後、立刻把「戰線」和「風災集」整理一下寄來刊之一「戰線」爲戰爭文藝輯叢之一、關於野文藝叢刊、我想極力使它能有價值並且裝幀也豪華一點在這部叢刊裡不求「掙錢」只求宣傳文學提倡文藝、預定請關東州與亞奉公聯盟文化部推廣、第一部是你的、第二部想約田兵、第三部約石軍、戰爭文學第一部是你的、第二部想約冰壺譯的「病院船」（曾刊於斯民）關於「風災集」請你要好好嚴正一點整理出來、在選擇上要盡一點力量、至於「戰線」你可以重譯、如果那裡若有不合事實就不必譯了、再是好的譯稿過於直譯而人不易明白、可以用意譯的方法「實用結婚學」和「女性手帖」都犯直譯的毛病未免難看一點、我最近在譯「幸福的生活」之餘譯點別的文藝稿子、送到泰東報去、我有時遇到恐怕直譯不明白的地方都用了意譯的手段了、這樣一來又容易明白、也順嘴、請你參酌之譯吧但不要着急……

不過還得你極力幫忙、寫稿子不用說、就是在集材料上你也得維力、你如果有暇、可到各書店走走買一點好書給我們……請你照這個目標給我們集……

說的太多、恐你看煩、讓我列一個表

一、現代家庭生活叢書、家庭生活及夫婦之　愛情維繫等書）

二、翼贊叢書（翼贊政治之書）

三、現代小叢書（包含一切小叢書）

四、野火文藝叢刊（州內出身諸作家之純文藝輯）

五、戰爭文學輯叢（有關戰爭的小說文學）

六、現代修養叢書（對個人修養及社會服務生活等）

七、愛讀長篇小說選輯（分文藝、通俗兩部擬大量出版）

八、世界名著叢刊（網羅世界之最高潮文學名著）

九、中國文藝叢刊（收羅中國一流作家之作品）

十、古本叢書（專刊古來小說如紅樓夢等）

十一、其他

這封信是寫好了的、等見了你的信便發的、你看做參考……」

這個信、是他給我的、我再轉給他底諸多朋友、這是他生前的計劃、這成了他死後的遺業、我請諸位亦來參考

另外我打算就記憶　之所及把孫君平日的談話之片斷記錄一二

「我們希望你常來持教！」

這是最初次相識的　最後被他送出雲風村的時候、他沸縱着比誰都長的口脣、露着牙齒笑嘻々地站在門口——他是一個學生

於是我們常到一起、每次見面他就像一個計　好的小弟々頭一句話是

「你的作品、又在×××上發表了！」

我很慚愧、那點配他欽仰、寫點文章是最　不喜人家知道的、而他偏々來發掘我底秘密要我招供、他默々津々地聽着

可我們不能永久的在一起、相處不到半年我就從　家鄉開始跋涉出來、一個年裏只有當年末回去看他一次、可是還些日子的滯在、他總纏着我、給他講一點出外的經驗

「我找了幾個朋友、今天到我家、咱們談一談々！」

差不多每年如此、過去的眞記不清了、就是今年的我還記得、料不到這個記得的竟使我永久不敢忘、而這個是最後的一次相談、這一次決沒有再一次來蔽蝕

他拉着我、勸着、那股康壯勁兒、一身中學生的衣服裡不住的充溢着、紅潤而有光澤的臉兒、幽靜而極清澄的瞳神却非常的靈活、總是合不大緊的口脣、那微笑的兩支眼再堆了些小皺紋、不大好解散、那麗大的手總不離貓頰的麻穿着、尤其將要策畫一件事情的時候、手必攻歪了頭上的破舊的學生帽

終於我被邀了去、他給準備了很多的點心（這些點心很難買到）只讓我和王君、劉君、關君先吃着、他又去找董君和于風君、我當時十分的感激、

接着我們就帶在　振化書店相會、一些二些研究出版的事

他是渲樣的眞摯、而且不知抱怨

「你的職線我要出一些錢印一下……」

「你帮我去跟印刷所交涉一下……」

從他的嘴裡說出　來的許多話、我沒有工夫全記下來、等有機會另記罷

爲出版的事、我和他奔走了五六天、漸漸的實現了、可是我的故鄉生活已屆滿期、便撩下他就悵悧的走了、他爲事業的苦心、在我們的眼前已經很明顯的表現着　可是他却不辭艱難、抱着一顆青年的心、熱的心、使自已的理想全個現實他爲了藝術放棄一部　分正規的功課、他爲了人民而犧牲了金錢、可是不幸、是他的不幸也是我們的不幸、竟遺留下來一個艱鉅的担子、要我們來担

朋友、他底朋友、他已經計劃好了、怎還不敢幹下去、否則對起孫君嗎？他——他不會死的、他活在朋友的心裡活在這大事業上、他的事業比起那些目的在金錢上的商賈不同、卑鄙罪惡的商人那里　是他的對手他是一個大批評者）論我的直譯）大翻譯者、他有很多的工作未做、可是已經給我們拓了一支路、只要肯幹、這是很容易的

我流落在很遠的他鄉、總想回去一次、可是何身在外、手也難、何況回去、可是爲了死托給枝、這篇一點追悼的文章了這個大工作、萬分的担心、又爲的朋友和生存着的朋友、遠々的祈禱着不要　它於孫君死而後已、那是他的精神、這是生存着的我們　接續下去的本份

這一篇文章很紊亂　也是我的心不寧靜、到此、希望有那的朋友再寫一點文章、使想認識他的朋友更認識深一層、以便走他拓荒不久的路子

宏濟大舞台

（陽曆十一月廿一日起映七天）

今天堂々獻映（上海新片）

藝華公司鉅製　全部香艷歌唱　艷情新型新片

淚洒想思地

（主演）陸露明　關宏達　楊志卿（外諸大明星合演）

新版新片（主演）徐華園　顧梅君　顧蘭君　珍珠衫（下期廿八日演）

世界電影院

十月二十六日起映三天

上海新華公司出品　長篇立體漫畫名作

鐵扇公主

名畫家　萬籟鳴　萬古蟾　主繪

下期預告

◇滿映協會最近完成幽默滑稽社會巨片◇

王麻子膏藥

白玫・周凋・隋尹輔・主演

惡性淋疾　請速先服用

滅淋根片

清血　解毒丸

梅毒下疳　濃瘡疥　癬毒性關節痛　小兒胎毒　身上蛊不全　子宮破爛　滑胎流產　頭髮脫落　一切皮膚疾病等惡特效

強力　育靈機

強精補腎　固本壯陽　請用特効

瘧疾　感冒　特效藥

濟康　治瘧靈

健康素（定價二元）

補爾康（定價七元）

敵積健脾丹（定價五角）

小兒食積水積蟲積氣積腹痛夜啼食慾停止赤便

濟康腳氣水（定價五角）

汗泡疥腳氣濕疹濃瘡疥癬癩等症

各埠藥房均有代售

奉天市瀋陽區一心街一段一一號（城內大西門臉路南）

濟康製藥所　電話四二三一六號

東亞的神藥　公論有憑

食癪胸痞的諸位

胃腸衰弱的諸位

便秘頭疼的諸位

常服仁丹有奇効

尤其是　交際旅行・防疫救急

更當購備此品！

仁丹

主治婦女經血不調趕前錯後經期不準血色不正經閉不行崩漏不止赤白帶下經期腹痛腰背酸痛四肢無力形容瘦弱面色枯黃飲食減少胸膈膨脹胃痛嘔吐積聚病塊子宮寒冷久不受孕常患半產滑胎產後腹痛惡露不盡乾血癆病等症均有奇効價目每盒三元服用法紵盒內有說明書各地大藥房均有經售　無貨時請向本號函購加郵費四角

發賣總行奉天市大南街三段欣榮大藥房

美容藥

容貌美麗

淨面水

酒刺粉刺　面生疙瘩　雀斑汗斑　風濕瘙癢

化粧必需　大瓶壹圓外埠不郵

總發行　奉天大南城門裡　興元藥房

感謝肺病良藥

敝人梁占元現年三十七歲患肺病五六年之久初得咳嗽毫不注意後來時間忽又吐血病勢異常夜不能安眠飲食無味面黃體瘦各處調治毫未見効舍弟於新京東北商行充火險主任閱讀新聞得知奉天國瑞藥店發售肺疾專門藥濟人不在少數乃給家來函囑敝購服初購兩盒服下咳嗽減輕夜能安眠陸續購服數盒所有之病霍然若失體健如昔至今未犯恐該藥店無以登報表揚並介紹患肺諸君速購服此丹早除痛苦僞一試方知敝言不謬也益壽丹每盒十二元國幣七圓函購另加郵費二角

購藥處奉天市小北城門外西順城街道路北國瑞藥店便是

鳴謝人地址瀋陽城南三道沙河鎮村鮑木屯

氏名　梁占元謹啟

德川侍從視察宏濟善堂（檢閱訖）

聖慮垂及慈善機關
德川侍從視察宏濟善堂
職員感激誓竭至誠奉公

欽差德川侍從。二十六日下午二時二十分。由志垣隨員。柳井州廳長官隨從。駕臨州內惟一滿系慈善機關大連市惠比須町大連宏濟善堂視察。由先到伺候之爲廳州廳民生課長。佐佐木社會事業主事。張本政該善堂總理。邵慎亭。劉仙洲兩協理。以暨張洪五經理等。各衣黑色燕尾大禮服。立於善堂正門西側迎迓。欽差降車後。由張洪五氏先導。在後院清靜潔雅。而盈滿菊花芬芳之會議室。再登該堂前樓附設之病室並樓下之診療室視察。後由張總理等恭接伴光榮等諸氏恭送。欽差遂駕別去。而善堂上下諸人。無不感激皇恩。圖效盡忠之誠

宏濟善堂總理　張本政氏謹話

吾關東州。自明治三十七年日本帝國施政以來。日滿同處於善政庇護之下。無論設施方面。待遇方面。均一視同仁。毫無差別。地方安寧。百業興盛。百數十萬副民咸沐皇恩。安居樂業。豐衣足食。無慮無憂。生活快樂。非他處所能及。不但過去有如此外幸福。即今在大東亞戰爭之下。亦絕無絲毫不安之感。皇恩浩蕩。凡吾州內民衆。莫不感激涕零也。尤其對州內社會事業。更特別關注。敝堂於昭和十三年。曾蒙宮內省撥賜御下賜金五百圓。今又榮蒙欽差德川侍從。親臨州內之便。特臨敝堂視察事業狀況。猥蒙嘉獎。敝堂同人。無不誠恐誠惶。感激。永世難忘也。方今聖戰未告結束之前。吾等只有同心協力。至誠奉公。向東亞聖戰完遂上邁進。以盡槍後之責任。藉圖報皇恩於萬一也

入營奉告祈念祭　來月十四日舉行

大連市役所偕同市民。對本市入營勇士。爲祝其壯行定於十一月十四日午後二時。在大連神社前。舉行本年度入營奉告祈念祭。同時並於大連神明高等女學校講堂內。舉行壯行祝賀會。現已函知各界屆時致職員參集。以資互相研究參加

州內學堂長會議　明日在普公學開

關東州廳學務。爲謀倡導滿人教育之發展。而臻於完善之境故每年必招開一次堂長會議。本年度之州內學堂長會定於本月二十八日午前十時。在普蘭店公學堂舉開。屆時州廳視學官。大連市視學。旅順金州。貔子窩等地方堂長及

小崗自衛團長　卅日召開會議

小崗子警察署防空係。於此次大連合防空訓練實施完畢。定於三十日午後四時。在本署講堂。召集管內十九自衛團々長並業務擔當者。舉開會議。以研討過去防空訓練之結果。以期戰時體制下民防空之完璧云

客貨特別輸送訓練　來月一日全滿實施
本報並舉辦鐵輸座談會

滿鐵爲期戰時下益增產要性之鐵道輸送之完璧。故定自十一月一日至十日。以「爲決戰下客貨輸送特別訓練旬間」全滿鐵道局。關於客貨輸送之迅速化。事故防止等。一齊實施從業員之猛訓練。且爲期鐵道輸送之完璧。故不獨鐵道當局。更對一般利用者。亦有求其協力之必要。以上記旬間實施爲機會。依宜傳靈之揭出。印刷物之配布等。要望一般對鐵道輸送之理解協力

再本報當上記旬間實施時。爲予以側面的協力。故與奉天鐵道局共同主辦。自二十九日正午。假小村公園內登瀛閣。招待名士多數。舉開決戰下鐵道輸送之座談會

追悼遭難之伊藤公
舉行嚴肅慰靈祭

【哈爾濱訊】於明治元勲故伊藤博文公。因於哈爾濱站前遭兇彈。而逝世三十三周年之廿六日。哈爾濱鐵道局。由濱田局長以次主辦下。同日午前十一時。在紀念碑前之哈爾濱舉行第一月台伊藤公慰靈祭。有在哈東官民多數參集。舉行嚴肅慰靈祭。奈良州滿參列之元…與國民學校六年生坍友兒童。齊唱「伊藤公之歌」一時極盡追悼之感云

西崗分團實施　綜合防空訓練

連合防空訓練演習最終日（廿七日）小崗子警察署管內西崗分團。在西崗市場。大龍街。及新大街等處。施行爆彈。瓦斯。救護工作訓練

商工業經營講演　廿八、九兩日舉開

大連商工會議所。招聘日本經營能率研究所佐藤博士氏定於本月廿八、廿九兩日。在該所舉開關于商工經營合理化問題並增進能率之講演會屆時希望商工界多數參加聽講。其規定事項如左

△十月廿八日午前九時至十一時。講演時局下之商工業經營諸問題。自午後三時至五時。講演商工業從事者之心構與對策

△十月廿九日午前九時至十一時。講演商工業經營諸問題（續前）自午後三時至五時舉行經營座談會

獵友會總會有期

爲關結關東州內之狩獵者以期狩獵道德之刷新向上計

研討教育機構增設
定廿八日召開市會

大連市役所對於本市事業之啓導年間逐經研究。以期促進實行。流中對於教育事更爲注重提倡今爲研討大連羽衣高等女學校並語學校設置事項。並其學則制定職員之給與等事。定於本月廿八日午後二時。在市會議場內招開第一百一、第四十三號議案　大連羽衣高等女學校設置之件
一、第四十四號　大連語學校設置之件
一、第四十五號　大連羽衣女學校學則制定之件
一、第四十六號　大連語學校學則制定之件
一、第四十七號　關於大連語學校職員及傭人給與之件
一、第四十八號　寄附受納之件
一、第四十九號　豫算追加更正之件

宮原熔鑛爐入火式

本溪湖煤鐵宮原第二熔鑛爐廿五日午前十一時舉行隆重之入火式

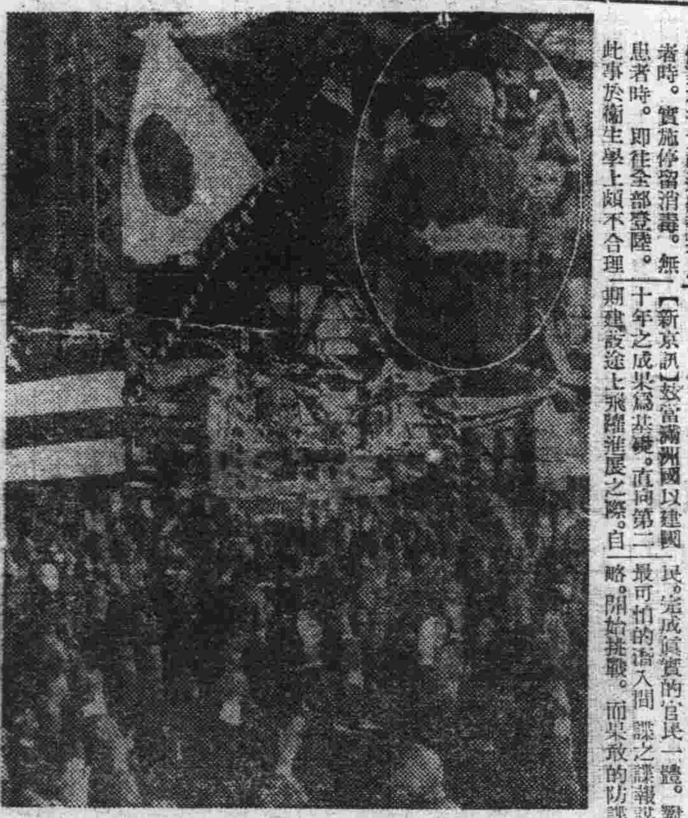

設立一大消毒所　並苦力輸送碼頭
大連港之防疫萬全對策

以直接採便法。使五年間虎列拉菌侵入陸上完全防遏之關東海務局。又於茲二三年來肅清在滿關兩地方。逞其猛威之再歸熱及發疹窒扶斯等之傳染病猖威。以此對策。設立一大消毒所及建設苦力輸送船抵岸之「門」頭。以期徹底防止侵入傳染病。雖在多年考究中。但此際已作成具體案。所以希望各方面協力漸自明年實現

即在滿關發生傳染病之經路。多因每年大滿苦力爲媒介。然將此入滿苦力之衣服等。作徹底消毒以使蚤虱完全絕滅。並對傳染病疑似者或病弱者。全部兒發送還。布成水濱不漏之防衛陣。而現行檢便法僅對在苦力輸送船發現患者時。實施停留消毒。無患者時。即往全部登陸。此事於衛生學上頗不合理。故於消毒所碼頭建設後。不論患者之有無。則於入港之同時。完全收容於消毒所。以期豫防之完壁。然其經費。編入百五十萬圓。設立能收容一萬人或一萬五千人之豪華消毒所。俟實現時。則在滿關各地之恐怖傳染病。可以完全救助殊値期待

收穫良好之成果
防諜強化訓練週間終了

【新京訊】效當滿洲國以建國十年之成果爲基礎。而向第二期建設途上飛躍進展之際。自最可怕的潛入間諜之諜報謀略。開始挑戰。而果敢的防諜民。完成眞實的官民一體。對都市或農村。爲官衙。會社工場。商店或家庭總動員。結成鐵壁般的一大防諜戰線於是自十月起。匝一週間。由全國各都市至山間之僻地在「保衛國土。須防間諜」的標語下。並因爲宣傳標語。宣傳畫。講演或巡廻電影等宣傳。國民人等均在防諜戰線上。燃起應召的心構與決意。努力國民防諜工作。同時更確立滿水不洩之防諜總動員體制。在此大東亞戰下。力向鋼鐵北邊之

頒發治運照片　轉飭各縣展覽

【唐山】自第五次治安強化運動熱烈展開後。新民會河北省總會。爲使全華北民衆及會員等。對於本次治運動活躍情形。確切認識起見。特共同製作照片每道區百份。冀東道

牡丹江長途騎乘　已抵國都

【新京訊】於月之十五日。由牡丹江出發長途騎乘森林部隊一行。沒途克服天氣的寒冷。道路的泥濘。廿六日到着國都郊外之淨月潭。不久即將踏最後之路程。預定廿七日到達國都。出席參加當日午後四時。在兒玉公園運動場

金宅關進怪漢　行搶未果遠颺

大連市藥家屯會凌水屯金家屯住戶金純禮（四二）於二十六日午前一時三十分許。突有一面覆白布之怪漢。攜破窗玻璃闖進二人。由夢驚醒。當即抵抗。未幾兩人頭部並肩受刺傷。犯人遠定。經沙河口警察署司法係派員臨場檢證。並搜查犯人中

確保戰時燃料資源
石炭會社設燃燒指導班
進出街頭指導燃燒方法

秋已過去。冬即到來。關東州石炭會社。刻正積極籌劃。社內總動員開滿配給煤炭中。今年煉煤雖較客年質良。但有時煤質惡劣。亦未可知。無論煤質如何。本充分活用順應戰時下燃料國策見地。特以燃煤權威者十數名。在社內設置「燃燒指導班」使此等班員在採燒期間中。進出街頭。指導一般市民燃燒。至於該指導班公署於奉到該活動方法。擬於最近向一般市民發表。該社方面當茲時局下高呼確保燃料資源之際。爲免去縱即配給煤質粗惡亦使其未有不平不滿之聲。故擬極力利用前述指導班。研究燃燒方法。藉期順應國策。故至望一般市民予以協力云

武部監察使　乘車赴吉林

解消舊大連鐵友會。而新設立之關東州鐵友會第一回總會定於三十一日午前十時。在遼東旅館招開

使武部總務長官一行已乘廿五日午後二時五十分發列車赴吉林。預定廿九日午後歸京

吉林省綜合監察特命監察云

鮮人刦路即被捕

朝鮮人張閭益祥（三〇）因缺之教育。生性不良。竟敢劫路。於本月上旬薄暮時候在電車中見有某某婦人手提包中有多數現款。即尾隨其後。迨至市內泉町二十四番地人跡稀少之處。該惡漢不問皂白。闖近身側奪取而去。被害者當即大呼喊捕。適有刑事聞聲趕至。詢明顛末。即行尾追。結果僅不過三十分間將其劫路犯逮捕。審明罪狀。即解送地方法院照罪懲辦

勞務動員諸法令　近將公布而實施

沿國民皆勞之國策線。使關東州亦無一人之遊休者。即舉職域奉公之實。故先日關於勞務動員之策案。已爲明年度特別會計所要求。最近在關東局審議結果。已承認十萬六千圓近將公布勅令而實施。新勅令公布之法規。爲

△關東州徵用令△關東州勞務調整令△關東州勤勞奉公協會令△關東州技能者養成令

諸法令。最近豫定對既存法令之改正令。由關東局令公布之關於此次法令業在州廳制定其要綱。日下在許督中關於州內勞動力整備。先日來以勞務協會爲主體與州廳協力。逐々獲得實績。對此等勞務供出予以法的規定結果更期。得運營之圓滑化。活發實現勞力需給

開敎育座談會

【彰德】本縣新民會敎育分會。値此第五次治運展開之中加強推行治運四大目標。更爲實施治運工作。河敎宣放。於十月十四日午後二時。假新民會大禮堂。召開彰德縣中日敎育者座談會。屆時出席參加者有立學校。縣立師範學校。及各公立學校。扶輪學校。全體敎職員一律出席參加。會席討論關於在此第五次治運推行之際。凡各敎職員應勇往邁進努力推行治運工作。使各學生深刻明瞭治運之必要。討論等項均有關治運事宜。圓滿閉幕

因警備電話機講習。二警長赴省

【東豐】本縣警務科爲防設前奉省令。因電話機講習。特由警務科特選優秀警長王魁林等二名。於本月二十六日赴省。作兩週間之講習。回縣後常能勇進。我縣之警備完善云

靜、星間開設道路　明年舉行開通式

爲大連市紀元二千六百年紀念事業之一。以總工費百三十六萬圓。爲五年繼續事業。自昭和十五年與。土開發之靜浦至星個浦間十二、三公里之道路工程。因由中國事變而擴大爲大東亞戰爭。克服資材之不圓滑條件。進展頗告順利。第一期工程由海家莊至西門間。現亦在推進工程中此已開通約二公里。甚以當局於西台山隧道竣工後。期於十二月初旬頃。舉行開通式。屆於明年度待全線開通後。盛大舉行開通式云

星個浦至海浴場間之道路已竣成。前途平順。石門子海浴場間之困難區間。西台山隧道二百四米之開通。內部使用洋灰鐵筋建修。亦將達於完成竣功。鐵市當局。擬命名該隧道之東門口「石門洞天」西門則名之曰「西台開利」此園種係由別宮市長揮毫。再該道路第二期工事靜浦傅家莊間。現亦在推進工事中此已開

喬世棉失踪

旅順管內營城子會甕台溝屯喬世棉（八）於月之廿五日午前十一時。向大連市長生街一八三番地。訪其五君停當慶壽。而世棉隨時前往致賀。一時外出。迄今失踪。刻正派人尋找中云

竊盜慣犯落網

大連大廣場署司法係。爲防謀陣容。強化防犯週間。乃於廿六日閉幕。但將來必以此次訓練所得之成果爲基礎。「我等四千三百萬國民。努力強化防諜工作。以期「防諜陣容」飛躍發展云

寶熙氏因病逝世
建國有功聞者惋惜

【新京訊】宮內府顧問官日滿軍人會副總裁寶熙（號沈庵）氏。月之廿五日。忽患腦溢血症。逝於新京本宅。享年五十七。按寶氏係清朝遺臣。乃高潔之士。侍皇帝陛下以至今日。同治七年生於北京。少即文名籍甚。爲清廷所重用。歷任。實錄館副總裁內務部。太子少保等職平亥革命後。參政會參政。嗣後無意問政。官約法會議々員。迨滿洲建國。歷任執政府內務處長。從事策歷生涯。然後辭官以侍任侍週充任宮內府顧問官又兼日滿軍人後援會副總裁滿日文化協會副會長。盡粹於國事。有足多者。噩耗傳來。無不惋惜云

新到　紳士淑女　大連天成號

滿系防諜講演會　收極大効果閉幕

大連大廣場警察署管內滿系防諜講演會。業於廿六日自午前十時。在大連市內宏濟大舞臺舉開。滿場警察署方面有櫃本外事係主任。西課同次席。講師爲大連市役所臨時囑託薛倫堂。與亞奉公聯盟指導委員柳鐵聯。時相實施國民機器。而後由櫃本主任介紹講師。總講由三千餘人聽衆。拍掌聲而議鄉面君先後發揮宏論。關於間諜行爲之諜報。宣傳。謀略等經緯。以至防諜方法。並要使凡吾後盾國民。務要協力。並信賴當局同心戮力防諜。而時。成績良好而閉幕

收音保護者會　選定役員

收城驛普通學堂兒童保護者會。已按予定於廿五日。在該校講堂舉開。是日與會者。並來賓多數。席上公選韓行謙以下評議員數十名

店員攜領衣服　變賣揮霍被捕

據大連市各署警察署之查聞。一般洗衣舖從事員。不良者專當有攜領顧客貴重衣物變賣。以供其花天酒地之揮霍。故被害變應害者。續爲頻仍。今大廣場署又拿獲此犯人供述如左

山東登萊縣人。曲碩之。今於本市大德洗衣舖。每日外出收攬衣類。天長日久。洗戶不疑有他。詎知生性不端之曲某。盤然起途。以其外出收攬衣件。竟敢私質當變賣以供花消。前日正在招攬大過瓶變。被官人查覺。即時逮捕審中。將出一切犯罪事實。尚審訊中

強盜殺人犯　被捕審問中

奉天市大東區小東邊門外東北大橋東側道上。被害者關文成。於月廿九日午後五時許來一人。聲稱僱馬車赴瀋陽縣東馬圈子搬家。當時將車價廿九元僱妥荷馬車一輛。並允許被害人關某坐於車上。同日午後八時許行至中途。趙家溝村東側約二里許。客人乘天黑之際四處無人。竟施行强暴之手段。被害人關某不防之際。該犯用木棒將關文成頭部猛擊重傷。當時將馬車趕走。被害者後即報告大東警察署司法、心木主任督同趙國文探長。即時搜査潛伏殺人嫌疑犯。嚴密審査。捕獲該犯人廿四小時後得盜殺人犯當時逮捕到署。詢問之下。該犯名沈文亮年卅二才。籍隸北遼家鎮人。現住大東區福陽安街二段二九二號。無有職業詢問供强盜殺人不諱。現在審問中

美徵兵改正　法案修正

【布宜諾斯愛烈士廿六日同通電】據華盛頓電息。月之十七日通過美下院之徵兵年齡減低之徵兵改正法案。嗣後於上院審議中。廿四日上院對此加以修正。經表決結果。以五十八對八。通過該修正案。即轉交下院。茲右修案之要點限於新徵兵法案對象十八歲並十九歲之壯丁。於派遣海外之先。在美國內施以一年或更長之訓練

淋病帝赤白帶下症　罹患數年的亦　一劑八圓即足　◎百發百中　◎保能斷根　◎永不再犯　男女患者請速購服　京城都藥房林房藥　好評嘖々　世界獨特的神効秘藥　◎本藥爲予防花柳病絕妙之聖藥　◎試藥貳圓　◎半劑四圓　◎一劑八圓　主治効能：男子急性慢性淋病一切　女子赤白帶下症（冷症）　以及淋毒性關節炎。睾丸炎。膀胱炎。梅毒。第四性病化濃性腫物一切　全滿各地特約藥店均有代售　本藥東亞代理部　都藥房

官場現形記　全五冊　價十圓　裝表美　文明鉛印　新京　一齊發賣　四二一九

大內科外科　女醫博士小兒科　大連市榮町二番地　伊勢大事門前　電話②二三五五

協和女子打字學院　隨時報名　隨時入學　附設印刷部專打日滿文件　大連惠比須町一六九　電話三五二二番

診治各科疾病　戒除黑白嗜好　接生住院方便　秋農醫院　院長　苗秀新　院址　奉天市市場　電話（2）三二九〇一

寶康大藥房　肺部含着之痰必借咳嗽之力以咯出之　保肺露能溶化黏痰而痰如水毫不費力便可排出咳嗽無由發而自然停止矣　氣管內受病誤發生痙攣故有氣促哮喘現像保肺露能鎮靜呼吸器官痙攣氣管擴張則呼吸舒暢哮喘平息矣　保肺露香味甜絕無不良副作用　一、藥物每多苦辣惡味患者入口爲難以致拖延病症保肺露氣香味甜絕無不良副作用孕婦婦女小孩及最懸服藥之人皆樂服用　定價二圓　一圓二　發行所奉天大西邊門外　寶康大藥房

保肺露　止咳平喘特長如次

文化殿堂　和洋紙房　文具書籍　中外佈應　一切　大連市浪速町四六　天華商行　電話二一四六三八

廣東金製　烏雞白鳳丸　說明：金製烏雞白鳳丸乃廣東北平老牌　有數十年之久爲婦科第一聖藥專治婦女經血不調、赤白帶下、腰疼、月經不順、血虛身弱、經期前後腹痛、不孕、胎前產後諸症　主治　特長　金勃先藥房　奉天　恆濟堂　大連大藥房　安東　東盛藥房　撫順　洪泰堂　營口　京口　林中興藥房　五洲藥房　牡丹江惠存藥房

婦女荷爾蒙　婦萬甦達隆　OVASTRON　生殖器發育不全　月經過少，無月經　更年期狀各症，乳汁不足，流產習癖　姙娠惡阻等，以及必需婦女荷爾蒙之諸症可收顯著効果　三共株式會社　SANKYO

謝慈社法水　治愈左眼失明（4）　許桂坤居士　大連市西崗三十番地二號

國際洋行萬年筆部　萬年筆　中之王　最新發明萬能筆尖（長壽）開始發售　新發明最新萬能筆尖　筆尖：柔如羽毛耐久耐用　筆桿：新刑精製美觀之勢　只收運費一十五圓　購買方法（郵政代金引換）　斷言品質能保五年以上信用大爲暢銷　安東市官電前　長振電話二三五七四　新京二五五四番

魚介類及生菓蔬菜類等統制要綱 州廳已作成成案

井之上課長將與關東局磋商

關於關東州鮮魚介類及生果蔬菜類之輸出入、蒐貨配給各部門實施強力統制、自本年初以來、以關東州廳爲中心、進行種々準備、對鮮魚介類一切、設立州水產統制、而對生果蔬菜類一切、設立州青果統制之兩會社（資本金各五百萬圓）爲使各關係施設及業務一元化、兩社、同以資金調整令之正式認可、青果統制、已開發起人總會、在事實上、會社已誕生、再水產統制亦將於近日中對會社組織行將其體化、而州廳當局制定關於此業務之規則、急作「關東州鮮魚介類及生果蔬菜類等統制要綱」之文案、此際州廳案已作成完了、然而井之上商工水產課長最近將携該案與關東局協議、檢討決定內容預定下月公表、即決定實施、然其內容鮮魚介類及青果類一變方、亦自輸出入經蒐貨批發小賣等各部門、新統制會社業務範圍、與關係各機關簽字、而對於輸出入方法、批發方法特需及大宗需要方面、之配給方法、對小賣業者之配給方法以及系統蒐貨之實施方法以及與生產者之關係等、頗被詳細規程、因實施此、而既往之方式、全面被改變、而成爲極有系統的體系、其運營、頗惹各方面以莫大之注目

滿洲包裝協會 二十八日開創立總會

【新京訊】國輸送貨物之包裝荷造改善起見、於月之廿八日午後五時起、於新京大和旅館舉行創立總會、社團法人滿洲包裝協會、滿鐵及國際運輸、爲特別會員、以法人或個人爲年額廿圓個人（年額十圓）爲會員、以圖輸送之効率及材料之節約工作、能率之增進、以及物資之減産、並其中惹起之諸問題等之防止、而遂行國策之使命協議如下

一、荷造規格之設定、以增進効率化一品種區別之開折法、釘子之釘法、綑之用法、箱之大小、斤量之制限等之規格制定、以圖無事故之能率輸送

二、包裝荷造資材之研究與輸代庇一用品之研究、材料試驗等之規格制、定及適應材料之斡旋

三、不良荷造之調查研究商品與荷造、容積與重量事故與經路地域別之受諾與事故等之關係研究調查

四、包裝荷作技術之指導及養成、包裝荷作關聯之講習會、懇談會、展覽會、並按以上之委成檢定及斡旋指導

協會之本部　於此期間設於新京商工公會奉天　哈爾濱設置支部、其職員如下

△理事滿洲省商工公會聯合會々長馮涵清、鐵道總局貨物課長尾崎久一、經濟部商務司商事科長柳生昌家、交通部鐵道司鐵道科長菊地善隆、交通部鐵道司小運送科長薛紹濟、新京商工公會常務理事三浦一、奉天商工公會常務理事加藤治雄、哈爾濱商工公會常務理事廣塚林平、國際運輸株式會社營業第一部長久原研一

爲謀滿鮮經濟一體化 三十日舉開滿鮮會議

【新京訊】滿鮮連絡會議爲謀大陸接壤地帶之經濟自給體制、同時並以增大戰時緊要資源之對日供與爲目標、將自卅日起、互四日間、於新京舉行、於首腦關係官出席之下、關於電力、國土計畫、物資交流、交通、金融等五部門一進行協議其主要之協議內容大要如左

一、電力部一因鴨綠江水豐門發電所之發電、按據滿鮮兩地區間之電力需要狀況其配分電力之問題、似爲本部門之中心議題、其他關於自本年度着手建設之義州、雲峯兩發電所之堰堤及其他之技術問題、亦行進行協議、此外關於今後之鴨綠江、圖們江兩河川之電力開發即詳爲審議

一、物資交流、似將進行相當廣範圍之論議、尤以滿洲之對鮮期待物資之主鮮魚介類爲中心、朝鮮側對滿期待之物資雜穀類、除爲本分科會之中心議題外並對滿鮮兩地區有交流之必要之石炭、木材、機械類等、亦進行審議

一、交通一滿鮮間之物資交流從來頗爲頻繁、自本年初頭以來、又經兩次學開滿鮮連絡協議會結果最近物資之交流、愈形趨於活潑且爲謀輸送之圓滑、此次新設體本分科會以進行協議、本分科會計劃增强鮮滿直通之貨物輸送云

促進沿線農產物收貨 開始本格的活動

海倫馬車鐵道株式會社作全面的輸送試驗

【哈爾濱訊】本年二月以資本年六十萬圓（全額繳納）設立、最初馬車鐵道、委任擔當經營海倫馬車鐵道株式會社、於新發登市進於日前之際、作全面的輸送試驗、但最近已開始本格的活動協力促進沿線農產物之收貨、滿此海倫東鐵於解冰期前之畜力輸送、而爲困難爲克服阻害農產物收貨、同時金圖運搬轉化而設立之全滿之國際運輸、談話如左

試驗輸送之結果、因多頓劑。故有按裝制動機必要之感。同時並作補修道路。在新發登市之同時。一齊開始運轉因此從來滯澁之農產物集貨。亦必有相當促進

強化戰時下之金融體勢 中央銀行法案全面改正

大同元年六月創立之滿洲中央銀行、以新「滿洲中央銀行法」公布之康德九年十月廿六日爲轉機、於新機構下、活躍於戰時下之金融界、不用說中央銀行、現在仍占我金融機構上中樞的位置、協力政府所施之金融統制事務、將來爲國家機關、有更使其金融統制機能擴充積極化之必要、此際使其實體法制化、以即應今日之實體換言之、即將現在之實情、按法加以整備、採取爲強化刷新中銀機能之措置、然取如何措置歟今依改正要綱、具體的說明如左

一、中銀改爲特殊法人基於此次制定之滿洲中央銀行法、改組後之中銀、成爲有强度公的性質之特殊法人組織、將現在之公司組織、完全放棄、今後更立於與國家一體的見地、作一切活動

資本金由現在之三千萬圓（繳納一千五百萬圓）增至一億圓（繳納四分之三）政府所有之元中銀出資、改爲新中銀之出資、同時並以積立金之內一千萬圓充當繳納金

一、信用制度之保持育成、中銀爲謀國家經濟總力之適切發揮、故關於信用制度之保持育成、新有明示、所謂信用制度之保成、消極的方面爲保持金融機關之破綻防止等之信用制度、積極的方面是使信用制度、更一層强固、故以

一、中銀之事業爲協力政府之金融統制、故明示事業如左

（甲）對關於金融之政府重要計畫之參畫

（乙）關於金融機關、資金之吸收及運用之指導統制

（丙）關於由國外資金導入之統制

（丁）金融機關整備之促進及其機能之增進

（戊）金融事業與產業緊密化之確保

以上之中、資金導入統制以外之事業、爲日本金融統制會之主要任務、將以統制金融統制會之事業爲中銀所行、加以法的明示再關於國外之導入、由日本之無統制的導入、有使國內儲蓄運動冷却之虞、再由抑制通貨膨脹中銀通貨統制之點言之、必須避免、今後決將短期資金之導入、施以計畫的統制、且中銀於此等事業遂行上必要之場合、受經濟部大臣認可、銀行對其他金融機關、則徵求其關於業務或財產之報告、或者可解檢查時、則經濟部大臣對金融機關、爲使其協力中銀之業務遂行、得以明示必要的命令

一、普通業務之整理　中銀担當統制事務、同時又担當普通銀行業務者、似乎矛盾、故普通業務盡可能的急速移讓與其他金融機關使其對中銀之統制事務上無何支障、担當整理者、依照各地方之事情、漸次讓渡於既存或新設之適當金融機關、但對現下之金融狀勢、此項需要整理相當年月日、所以地方銀行之育成強化、極其緊要

一、役員與職員、依然如從前全部受政府任命、但重役之行爲若違反法令、定款或中銀之目的達成上、認爲特別有必要時、政府得以表明解其重役之職

一、職員成爲公務員、中銀之業務、今後爲與政府之政策遂行完成表裡一體關係中銀之職員、可以成爲公務員、即現在担當滙兌管理及資金統制業務的職員亦可成爲公務員

大略如前所述、關於法案、全面的改正、但從來對政府之金融統制、異常協力之中銀、實質的並外有如何重大變化、但當中銀統制力强化之同時、則今後所實行之金融機構整備豫想亦必着々進展、所以關於戰時下金融體勢、更加强化之點、實有重大意義、又、舊滿洲中央銀行依然按滿洲中央銀行法稱爲中央銀行、但改組以經濟部大臣爲委員長、並由十名改組委員、爲進行需要之手續、一切由新中銀繼承、所以第三者之權利、任何不能侵害

山東輸出組合 聯合會運營開始

【青島訊】邇來即已準備設立中之山東輸出組合聯合會其創立總會已告閉幕、將邁上其本格運營之途在此乃因鑑及時局之進展、爲完遂大東亞戰爭並由、於滿洲國國防增產上對華北期待物資益形增大因此現狀爲發揮高度機能、各輸出組合聯合會、同對滿關輸出組合及舊來宗對日滿關輸方面是以要望確立、現地統制機構、今經當局之指示、爲達出組合並濟南輸出業者參加結成一聯合會、始設立本聯合會茲將該聯合會所屬組合名錄如左

▲山東植物油原料輸出組合▲山東植物油輸出組合▲山東鷄卵製品輸出組合▲山東蛋品輸出組合▲山東肥料輸出組合▲山東螢石輸出組合▲山東副鹽系輸出組合▲山東樹材輸出組合▲山東落構輸出組合▲山東　榮輸出組合▲山東獸脂輸出組合▲山東水產物輸出組合▲山東雜品輸出組合以外三部雜品部▲計十三組合

州內纖維製品 制定檢查規則

關東州廳此次由關纖聯對州內製纖維品、制定檢查規則由檢查嚴格化、以期製品規格之向上、於金州設置相當規模之檢查場、除實施一括檢查外置檢查員、向各工場出張檢查、以期極力徹底、除纖維內地等、規定之外、無一定規則、關於實施、隨同種種不便、而有發生檢查複雜規格低下傾向、故州廳以制定州纖維製品檢查規則、更對其體之點、由纖維除該規則設補足規則、近將決定依內容準於現行方法、以期强化

水產振興 開第七次總會

關東州水產振興第七次定期股東總會、預定廿九日午後二時、在遼東旅館舉開、附議十七年度上半期營業報告、並貸借對照表、財產目錄、損益決算書、利益金處分案、選任缺員取締役員等

本年第一期作米實收額 三百八十三萬餘石

台灣總督府米穀局發表

【台灣訊】台灣總督府米穀局發表（二十四日）昭和十七年第一期作米作付面積二十七萬六千百五耕實收數三百八十三萬八千八百二十五石、種別內容如左

蓬萊　二百五十四萬八千七百六十二石

在來種　百二十四萬九千百二十石

圓糯　二萬六千九百三十九石

長糯　四千八百七十三石

水稻計　三百八十二萬九千六百九十四石

陸稻粳　九千四十三石

陸稻糯　八十八石

陸稻計　九千百三十一石

合計　三百八十三萬八千八百二十五石

本期作米、於青苗期、天氣頗爲順利、所以苗成育良好、因在栽植期、發生空前之大旱魃、所以北部並中南部之山手沿海地帶、乃有相當廣大之面積不能栽植或遲延栽植、亦不在少數、可是於栽植後之高溫多照、天氣經過順利用水潤澤故稻之發育殊爲旺盛、而發生病蟲害、亦不過局部的、因降雨量極少、所以沿海地、山手地方、於栽植後蒙受旱害、而皆無收穫、其面積頗有相當之數、且認爲全肥不足之被害此尤不得不稱良好、米質被爲良好、再因七月十七日之暴風雨、收穫未完之面積、台北平野、約有七成新竹州下約達三成、對此等之立毛被害結局實收數、比平年作似有相當減收

商況

股票

前場　◇大連長期股票（十月廿六日）

五品	現期	期限
放	[illegible]	[illegible]
中	[illegible]	[illegible]
收	[illegible]	[illegible]

◇短期股票　放盤　大價　小價　收盤

五品　滿取　大新　新東　鐘紡　新鐘　郵船　郵新　商船　帝人　日魯　日糖　日鐵　日石　鋼管　滿業　滿鐵　同新　染料　大機　同新　電業　同新　瓦斯　同新　滿化　土木　郊外　電電　電乙　冰新　[數值 illegible]

◇奉天滿取市況　當所　放盤　大價　小價　收盤

滿洲製麻　日本曹達　與亞食料　康倉建物　新京汽車　撫順窯業　大連工業　日清製油　周水土地　滿取　新東　鐘紡　同新　商業　同新　滿鐵　同新　[數值 illegible]

後場　◇大連長期股票（十月二十六日）

五品	現期	期限
放	[illegible]	[illegible]
中	[illegible]	[illegible]
收	[illegible]	[illegible]

◇短期股票　放盤　大價　小價　收盤

五品　滿取　大新　新東　鐘紡　新鐘　郵船　郵新　商船　帝人　日魯　日如　日鑛　日石　鋼管　滿業　滿鐵　同新　滿亞　煙草　東亞　滿煙　電業　同新　新銀　新鐵　五品　殺鎮　滿議　大興　電線　同乙　同新　朝取　產工　土地　產業　毛織　大機　同新　新工　滿化　土木　東拓　瓦斯　日蓄　[數值 illegible]

國債

額面百圓之價值　經過利息之價值

一次四厘公債　二次四厘公債　三次四厘公債　五次四厘公債　六次四厘公債　九次四厘公債　十次四厘公債　十一次四厘公債　十二次四厘公債　十三次四厘公債　十四次四厘公債　十五次四厘公債　十六次四厘公債　十七次四厘公債　十八次四厘公債　十九次四厘公債　[數值 illegible]

商品

◇大阪綿絲　◇白鐘綿絲　◇金魚綿線　◇雉子綿線　◇神戶餅　◇神戶豆粕　◇大豆　◇硫安　◇麩　◇大阪製粉油　◇橫濱生絲（前場）　◇神戶生絲　◇大連砂糖　◇大連麥粉　◇橫濱生絲　◇神戶生絲　[數值 illegible]

拜耳-阿司匹靈

治　傷風　寒熱　頭痛　等症

BAYER

粉質的純淨！

雙美人香粉

含有荷蘭薰成份

洋廣貨店均有出售

S.79

哈利巴

強身補體之傑出品　健肺防癆之特效藥

哈利巴爲人身不可或缺之滋補劑。凡覺身虛體弱亟宜進服本品填補之有肺癆嫌疑先充實營養增加抵抗力

主治　⊙營養不良⊙傷風咳嗽⊙病後失調⊙戒煙滋補⊙視力減退⊙食慾不振⊙發育遲緩⊙乳汁稀少⊙產後滋補

包裝　壹百粒　五百粒

奉天市青葉町十一　田邊藥品株式會社

HV 113

（碍痔好司姊妹品）

新出品

消炎止痛濕布劑

碍痔好司散

本劑爲碍痔好司之姊妹品、乃根據多年製造碍痔好司之豐富經驗、在斯界專門家指導之下、配合諸多貴重原料而製成之粉末濕布藥也。其効顯著持久、用以消炎鎮痛、法至簡便而且安全。

特徵

一、本劑爲微細之粉末、携帶便利、臨用時、可隨意取必要之量、並無浪費之弊、家庭用之、最爲適宜

一、本劑在製造之時、曾經設法加工、使其藥効持久故濕布之持續時間、可以任意選定。

一、本劑使用法簡便、而且安全。

主治　感冒、肺炎、肋膜炎、氣管支炎、扁桃腺炎、中耳炎、僂麻質斯、神經痛、打撲痛、捻挫等。

包裝　[illegible]

販賣元　武田長兵衛商店　鹽野義商店

製造發賣元　二巴合名會社　大阪市東區道修町三

AM-[illegible]27

小兒復生散

代理　規章函索即寄

◎各大藥房◎均有代售

▲主治▼　身熱無汗、肺火咳嗽、驚悸不寧、痢疾瀉肚、頭痛腹痛、瘟疹不出、肝火上升、乳火口瘡、速服此藥靈驗如神

最新發明

銀鶯解熱消食止咳良劑　小兒復生散　商標

大連王陽街天泰恒藥房總發行電話四〇二一三番

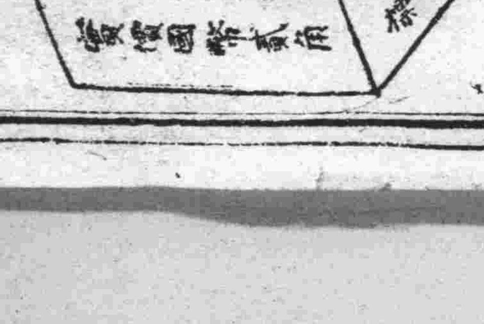

于氏萬應散

（小）（兒）（聖）（藥）

兒童靈藥

▲主治▼　急熱驚風、四肢發抽、瘟疹內熱、痰喘咳嗽、胎毒口瘡、五疳痞積、吐乳傷食、消化不良、一切風火驚悸之症服後無不應驗如神小兒胃口尤爲相宜常服此藥滋陰降火誠爲居家必備小兒靈藥也

【附告】此藥有益無損服後決無口吐白沫及瀉肚危險之狀

清血解毒

海波藥

是梅毒　惡瘡　皮膚病的安全治療內服藥

梅毒症、世人皆知、此病、一經傳染、毒性發作、小則殘廢肢體傳染妻妾、大則名敗身亡、殃及子孫、若不早治、其害無窮、此藥專治、各期梅毒、梅毒入骨、魚口惡瘡、遺傳性梅毒、小兒胎毒、其他因血液不潔而起之各皮膚病均奏特效

五洲大藥房發行

總發行所　奉天市藩陽區一德街一段一二九號

電話四一三二七六號

各埠藥房均有代售